華僑日報
香港政府明令指定刊登有關法律性質廣告之有效刊物
今日出紙 五張半 零售 式毫
昨日九龍發生驚人搶劫案 載在第二張第一頁
第一張五紙出版
發行及承印
僑日報有限公司
總理司維岑休
總報館 機 八八三
中區分處 六六〇四六八一二
港幣售價 一毫
零售 一毫五
份七
號

自由中國人士相信
毛赫會談決定
對台海新政策
可能採取行動製造危機
中共決不會宣佈放棄武力攻台

（美聯社台北五日電）此間國府人士認為台峽未來情勢，須視赫魯曉夫剛在北平與毛澤東會議如何而定。然此間頗有不同意見，一謂中共將在台峽製造新危機，一謂中共將行靜伏，聽候克姆林宮訓令，進行冷戰戰略。若干人士認為中共將有發動新危機可能，其等中共所持理由，為台峽問題，純屬國內性質，乃在冷戰戰略範圍之外，無待於北平之表示，用和平方法解決國際糾紛。其他人士則看出，中共去年八月發動台峽事件，乃在蘇聯總理訪平之後，渠等認為歷史將會重演。國府人士對共黨發動冷戰戰略，似較為重視，渠等所提出問題為：如中共釋放五名美俘，同時聲言在台峽放棄使用武力則如何？美國對此將採何種反應？美國會否逐漸改變其對華政策，以致不利中華民國？釋放美俘一事，北平隨時可行，但此間相信，北平決不致公開聲言放棄對台峽用武，多年來，美國取來者就是中共放棄用武，中共必不會答應此一要求，渠等似仍須求一妥善方法，以免丟臉，渠等可能提出台峽無限期停火，或提出一分期實施計劃，其中仍引用去年停火時同樣條件，即美國戰艦不得駛近金門。

（路透社倫敦五日電）英國外交部發言人稱：英美兩國對舉行高峰會議問題之接觸仍在繼續中。關於白宮發言人哈格第昨日稱：「舉行高峰會議事，尚無協議」之談話，發言人拒絕記者請其發表意見之要求。若干記者認為，哈氏意見與麥美倫首相之意見相衝突，麥氏曾謂：對舉行高峰會議，現只待作詳細安排。發言人對記者在此一方面之詢問亦拒絕作答。發言人所謂接觸尚在進行中一語，使人揣測到美總統可能再有函致英首相。關大衆營會談後，美總統即曾有函致英首相，後者且已予以答覆。

（法新社美國加州棕櫚泉四日電）美總統新聞秘書哈格第，今日否認英首相麥美倫之聲明謂：西方盟國及蘇聯，已同意在最近未來，舉行高峰會議。哈格第在此間告記者稱：高峰會議之期，尚未達成協議，在美國未諮詢其盟國之前，將不會有此會議。

英外交部發言人稱
英美繼續磋商
召開高峯會議
華府聲明高峰會議尚無日期

（合衆國際社日內瓦五日電）此間國府人士認為台峽未來情勢，須視赫魯曉夫剛在北平與毛澤東會議如何而定。然此間頗有不同意見，一謂中共將在台峽製造新危機，一謂中共將行靜伏，聽候克姆林宮訓令，進行冷戰戰略。若干人士認為中共將有發動新危機可能，其等中共所持理由，為台峽問題，純屬國內性質，乃在冷戰戰略範圍之外，無待於北平之表示，用和平方法解決國際糾紛。其他人士則看出，中共去年八月發動台峽事件，乃在蘇聯總理訪平之後，渠等認為歷史將會重演。國府人士對共黨發動冷戰戰略，似較為重視，渠等所提出問題為：如中共釋放五名美俘，同時聲言在台峽放棄使用武力則如何？美國對此將採何種反應？美國會否逐漸改變其對華政策，以致不利中華民國？釋放美俘一事，北平隨時可行，但此間相信，北平決不致公開聲言放棄對台峽用武，多年來，美國取來者就是中共放棄用武，中共必不會答應此一要求，渠等似仍須求一妥善方法，以免丟臉，渠等可能提出台峽無限期停火，或提出一分期實施計劃，其中仍引用去年停火時同樣條件，即美國戰艦不得駛近金門。

毛赫會談沒有公報
顯係掩藏雙方
未能獲致協議
美國希望蘇聯約束中共

（合衆國際社華盛頓五日電）國務卿杜勒斯今日發表聲明，謂毛澤東與赫魯曉夫會談，顯示蘇聯政府對中國共產黨之影響力，仍為強大。杜氏曾說：「毛澤東與赫魯曉夫會談，顯示蘇聯政府對中國共產黨之影響力，仍為強大。」

社論

阿聯反對中共

阿剌伯聯合共和國與中共關係破裂，是一件重大的事。因爲阿聯是中東與非洲一個大國，其對中共之態度，不但足以爲中東非洲民族之馬首是瞻，抑且可以影响亞非集團的向背，由此觀點推論，中共一旦喪失了阿聯的支持，不啻是在亞洲非洲自戕其已有之地位與聲譽。

當那塞剛起不久，蘇彝士運河事件爆發之初，中共以爲英埃關係惡化，甚至要爆發大戰，於是首先起而支持埃及，還曾將派志願軍赴開羅，協助埃及對英法作戰。是時埃及正處危急關頭，一方面既要獲得美國之援助，一方面要希望蘇聯與中共響援。於是與中共建立關係，北平與開羅之間，一時文化貿易訪問不斷，關係密切，發展異常迅速，爲世人所側目而視。

繼而是埃伊戰爭，中東冬寒之秋，阿聯成立，其希望獲政多方面支持者，乃理所當然，中共認爲此係千載一時機會，於是做成十分同情與支持阿聯之姿態，在那塞與阿聯諸領袖當時觀之，也許亦認爲中共之友情可感，足作靠山，殊不知中共的滲透除諜，遍布東非洲活動，過去因爲有巴格達公約家之嚴防，埃及與西方關係良好，迫使中共勢力，無法滲透，阿聯既誤認中共之意圖，中東與非洲之防共缺口擴大，中共之文化、經濟、政治甚至地下活動，得到順利進入中東非洲爲所欲爲了。

那塞與阿聯諸領袖，原屬民族主義者，那塞固然不滿西方勢力長時期控制非洲與中東，但同樣不會歡迎共產主義在中東非洲滋長的。那塞與阿聯諸領袖所採取的外交路綫，即所謂第三勢力之路綫是也。是故在發現中共滲透除諜之後，即嚴爲預防。最近因爲中共支持阿聯共黨份子活動更形明顯，阿聯認爲不能再事容忍，乃以杯葛中共「十、一、一」紀念爲焦點，公開指責中共侵暴，宣佈兩方面關係惡化，除召回阿聯駐平代辦之外，並且要求中共關閉駐阿聯使館，召回使節。據說，中共駐阿聯大使，已返抵北平，阿聯與中共關係惡化，看來已沒有好轉希望了。

阿聯即使進一步與中共絕交，對阿聯也不會有不利影响，阿聯事實上沒有得到中共任何援助，而在落後地區的中東非洲，執政者與共黨國家建立過於密切之關係，只有鼓勵共黨分子之活動而已。由是觀之，阿聯與中共絕交，亦是百利而無一害。阿聯諸領袖能够決然採取與中共破裂關係之措施，殊屬明智。但對中共的打擊却是十分重大了。首先中共已喪失阿聯的支持，過去中共所許下對阿聯之友好與援助諾言，事實證明是不足信的，這對中共聲譽之打擊是很大的。其次，阿聯共黨之打擊是很基地，將其勢力向中東及非洲伸展。而中東非洲成爲反共的地區，亦將因此而促成。再其次，阿聯對中共政策，足以影响亞非國家對中共之政策，不見阿聯這日來要求亞非國家支持其反共運動？最後一點則爲那塞在第三勢力陣營中的地位，將因表示擺脫中共之牽制而提高，這也是對中共不利的。而整個局勢之變化，是否足以引起亞非國家與中共關係之全面轉變，則非我們今日所能預言了。

兩黨競賽進入最後三天階段
實力並駕齊驅
勝利誰屬取決未投票公民態度

（路透社英國倫敦五日電）英國競選運動已進入最後三天階段，兩黨競爭益烈。據民意測驗，保守黨與工黨正有併駕齊驅之勢，但最後決勝，仍部份掌握在未有投票諾人手中。

兩黨競選者主要工作，在爭取此輩「猶豫不決者」。同時兩黨領袖們，亦於今日進入競選旅行最後階段。

首相麥美倫將在英國東部農業區，諾福克、塞福克等地，作連串集會，爭取支持，以便結束其二千五百哩競選旅行。蓋斯基爾正由利德斯社倫敦，沿途分訪各工黨總部，並於今晚在工黨最後電視廣播中演講。其行程像麥美倫一樣，及於全國，直至返抵其本人選區，利德斯，才告結束。

自由黨領袖格里蒙德直昇機作競選旅行。其選區，奧克尼，塞特蘭兩島，均在蘇格蘭本島外，交通問題頗爲複雜，乘直昇機，乃英國政治史中創舉。

（合衆國際社倫敦四日電）英國大選競選運動本日進入最後階段，保守黨與工黨正兩黨都自信能獲勝利，但大多數觀察家認爲保守黨領袖本日自稱大贏而對他們有利。

（路透社英國倫敦四日電）英工黨領袖蓋斯基爾今夜指摘保守黨是個職政論者的黨，對英國沒有信心。

（路透社英國威爾斯四日電）工黨外相人選貝凡今夜自稱國外有無數億萬的人，希望見到工黨能當權執政。

（美聯社倫敦四日電）工黨領袖蓋斯基爾星期日晚在星期四大選中得勝，取代保守黨執政的地位。

（路透社英國倫敦五日電）英國競選運動已進入最後三天階段，兩黨競爭益烈。據民意測驗，保守黨與工黨正有併駕齊驅之勢，但最後決勝，仍部份掌握在未有投票諾人手中。

兩黨競選者主要工作，在爭取此輩「猶豫不決者」。同時兩黨領袖們，亦於今日進入競選旅行最後階段。

首相麥美倫將在英國東部農業區，諾福克、塞福克等地，作連串集會，爭取支持，以便結束其二千五百哩競選旅行。蓋斯基爾正由利德斯社倫敦，沿途分訪各工黨總部，並於今晚在工黨最後電視廣播中演講。其行程像麥美倫一樣，及於全國，直至返抵其本人選區，利德斯，才告結束。

自由黨領袖格里蒙德直昇機作競選旅行。其選區，奧克尼，塞特蘭兩島，均在蘇格蘭本島外，交通問題頗爲複雜，乘直昇機，乃英國政治史中創舉。

（合衆國際社倫敦四日電）英國大選競選運動本日進入最後階段，保守黨與工黨正兩黨都自信能獲勝利，但大多數觀察家認爲保守黨領袖本日自稱大贏而對他們有利。

（路透社英國倫敦四日電）英工黨領袖蓋斯基爾今夜指摘保守黨是個職政論者的黨，對英國沒有信心。

（路透社英國威爾斯四日電）工黨外相人選貝凡今夜自稱國外有無數億萬的人，希望見到工黨能當權執政。

（美聯社倫敦四日電）工黨領袖蓋斯基爾星期日晚在星期四大選中得勝，取代保守黨執政的地位。

六百餘萬公民
態度猶豫未決
爲歷屆選舉中空前龐大數字

（路透社英國倫敦五日電）根據本日英國民意測驗，顯示星期四大選結果，將視增加中「不知」票數之傾向而定。據「新聞紀事報」所發表之第一流民意測驗結果，保守黨與工黨之距離已形縮短，同時兩者均已失去支持。彼等於會經宣佈之投票當中，各佔百分之三十七、五，彼此相等。「不知」票數自上週四以來已百分之八、五增至百分之二〇、五。該報稱：就中有相當人數，已表示有可能在其餘各日中，使工黨獲得百分之一、五領先。但自由黨現已獲致進一步之支持，尤其是在有該黨候選人之選區方面。自由黨在此等選區內，已獲或投票凍結此項領土要求。公約仍屬發生效力當中，各國無須聲明收回其要求。按照美國新要求。美總統提出三年多之黃永欽，於昨日下午五時左右跳樓喪生，死者爲湖州人，現年三十歲，結婚僅年餘，遺一妻及甫出世三個月之幼子。死者於星期日黃昏在其妻離家之時跳樓，事前僅妻與幼子在房內，趁同屋人不察之際，自其房間外騎樓處躍下，身體觸及下面水溝及樓下店前走廊近水溝處之水門汀上，頭顱破裂，臉頰亦傷，瞬即氣絕。死者身著一襲睡衣，輕生原因不明。據傳曾有遺書一封，工黨之領先，已再形縮減，惟儘管其相差幅度，現僅爲百分之一、三。是項民意測驗顯示，「不知」票數已百分之一零增至百分之一三、四。

銷數接近五百萬份之一每日鏡報」，現已開始一項運動，以期贏取大之人數。

艾森豪威爾總統星中國銀行

黃永欽自殺

（泛亞社新加坡五日電）新加坡「中國銀行」會計部任職三年多之黃永欽，於昨日下午五時左右跳樓喪生，死者爲湖州人，現年三十歲，結婚僅年餘，遺一妻及甫出世三個月之幼子。死者於星期日黃昏在其妻離家之時跳樓，事前僅妻與幼子在房內，趁同屋人不察之際，自其房間外騎樓處躍下，身體觸及下面水溝及樓下店前走廊近水溝處之水門汀上，頭顱破裂，臉頰亦傷，瞬即氣絕。死者身著一襲睡衣，輕生原因不明。據傳曾有遺書一封。

十二國會商南冰洋問題
艾克呼籲各國放棄領土要求
應締約指定爲和平用途

（美聯社美國華盛頓五日電）十二國代表定十月十五日在此舉行會議，討論締結南冰洋之法律地位。

（路透社倫敦五日電）十二國自艾森豪威爾總統一九五八年五月一提出自由黨現已獲致進一步之支持，尤其是在有該黨候選人之選區方面。自由黨現已獲致進一步之支持，尤其是在有該黨候選人之選區方面。

（美聯社美國華盛頓五日電）十二國代表定十月十五日在此議以來，各國將行非正式會商，以期獲致共同條約之基礎。

美總統所提出之基本目的有二，（一）各國政府與私人團體得自由在南冰洋進行科學調查工作，國際地球物理學年所進行之工作，亦得繼續進行。（二）南冰洋祇用作和平用途，與會者，除美國外，復有阿根廷、智利、澳洲、比利士、紐西蘭、挪威、日本、南非、蘇聯及聯合王國。

參加會議之國家，對南冰洋洲，多提出領土要求，雖與美國未有提出，且亦不承認其他國要求。

叙共領袖巴達斯
將以叛國罪
被政府公審

（路透社叙利亞大馬士革五日電）據此間報導本日消息：叙利亞共黨領袖巴達斯，將受審訊，控以叛國，顛覆阿聯，破壞叙埃團結之罪。

寮局現狀
體育
柏林解脫了
沉重的負担

（路透社德國柏林五日電）西柏林市長伯蘭德本日在此說：柏林解脫了沉重的負担。他在一篇由所有西柏林廣播電台轉播發表的演講中說：對於西柏林，不再有最後通牒的存在，而是以某種方式重開日內瓦談判的話題。他說：是否已有某種具體安排，各方揣測頗多。

他對外傳各餘揣測舉西柏林參院或他個人有關之說，表示遺憾。

他說：絕無秘密的安排，但有無數問題，我們需要在適當地點予以澄釋的考慮。

伯蘭德公開表示

美駐聯國裁軍代表說
如能達成協議
美願解除武裝

（美聯社美國紐約四日電）美駐聯合國副首席代表兼裁軍代表活斯華茲星期日說：如能談判成立國際的協議，美國願意完全解除武裝。

活斯華茲出現電視談話，評論員詢以能與蘇聯成立裁軍協議，美國有無可能放棄在中東與北非的基地。他答說：如能成立協議，我敢保證對國際的協調與合作，即所謂第三勢力之路綫是也。是故在發現中共滲透除諜之後，即嚴爲預防。最近因爲中共支持阿聯共黨份子活動更形明顯，阿聯認爲不能再事容忍，乃以杯葛中共「十、一、一」紀念爲焦點，公開指責中共侵暴，宣佈兩方面關係惡化，除召回阿聯駐平代辦之外，並且要求中共關閉駐阿聯使館，召回使節。據說，中共駐阿聯大使，已返抵北平，阿聯與中共關係惡化，看來已沒有好轉希望了。

阿聯即使進一步與中共絕交，對阿聯事實上沒有得到中共任何援助，而在落後地區的中東非洲，執政者與共黨國家建立過於密切之關係，只有鼓勵共黨分子之活動而已。由是觀之，阿聯與中共絕交，亦是百利而無一害。阿聯諸領袖能够決然採取與中共破裂關係之措施，殊屬明智。但對中共的打擊却是十分重大了。首先中共已喪失阿聯的支持，過去中共所許下對阿聯之友好與援助諾言，事實證明是不足信的，這對中共聲譽之打擊是很大的。其次，阿聯共黨之打擊是很基地，將其勢力向中東及非洲伸展。而中東非洲成爲反共的地區，亦將因此而促成。再其次，阿聯對中共政策，足以影响亞非國家對中共之政策，不見阿聯這日來要求亞非國家支持其反共運動？最後一點則爲那塞在第三勢力陣營中的地位，將因表示擺脫中共之牽制而提高，這也是對中共不利的。而整個局勢之變化，是否足以引起亞非國家與中共關係之全面轉變，則非我們今日所能預言了。

約旦駐華大使呈遞國書

約旦駐華大使卡里國爲向蔣總統呈遞國書。

阿革命領袖告戰士
以實力爲後盾
從事法阿談判

（合衆國際社突尼西亞突尼斯五日電）阿爾及利亞革命領袖本日告其戰士稱：「以實力」來談判戴高樂總統阿爾及利亞自決之獻議。渠等準備「以實力」渠等稱：「獨立設在突尼斯之「阿爾及利亞自決之獻議已在吾人掌握中」。

革命領袖通告其部屬謂接納戴高樂建議，以便決解決阿爾及利亞問題，但要求星期一自英飛此，準備向聯合國提訴，爭取西藏自由。

據彼表示盼望和平與自由份子，際此西藏危機，幸勿遺棄西藏困苦人民。

蘇發言人重申
蘇無意在月球
建立軍事基地

（美聯社蘇聯莫斯科五日電）蘇聯重要發言人星期一聲明蘇聯無意在月球建軍事基地。蘇科學院法杜羅夫教授稱月球無意衛月球區。

彼在其撰文中，首次提及深入太空所費龐大，但未告以蘇政府動用經費幾何，以充火箭計劃之需。

（法新社美國華盛頓四日電）對蘇聯在彈道飛彈方面，較美爲優，持懷疑態度之美科學家，今日因蘇聯在不足一個月之內，發射第二枚重要宇宙火箭，現已訂正彼等之估計。

此間科學界認爲「探險者」衛星在環繞地球之雙

蘇發射新月球火箭
主要目的在爲
月亮背面拍照
轉回地球時再播返地面

（法新社蘇聯莫斯科四日電）蘇聯塔斯通訊社科學新聞記者波哥夫爾斯基，今日稱：最近蘇聯放射之月球火箭，將攝取人類未嘗看見過的月球另一面的照片，並轉無綫電，轉傳那一照片到地球上。

他說：當此飛彈，經過月球後面，而離月球面二萬公里，該月球飛彈，如預測時，便實行攝影。當月球飛彈，轉回地球時，除此之外，已不大簡單，謂蘇聯在三週內，僅宣佈成功而隱藏失敗之試驗。

他說：今早蘇聯放射的蘇聯宇宙飛彈，換言之，月球的拉力，會阻礙該火箭，同時，又把它拽回地球來，蘇聯的專家們，能繞過月球。因爲那個時候，正是月球最接近地球——三六三、〇〇〇公里。

據這位專家說：把一顆火箭，送上太空，循一軌道，以飛越月球，射到月球，尤較火箭射到月球，蓋飛繞月球爲困難，要計算月球的吸力，而火箭射到月球，則不需作這樣的計算，是以他提出如下月球的拉力，火箭將有一個時期，同時成爲地球與月球的一枚衛星，而定期性環繞月球運動。

該專家解釋說：火箭如維持一定軌道的速度，則將會成爲這一種衛星。但如初速低至零度，火箭將重返地球大氣層而焚毀。

波氏強調稱：蘇聯科學家的宇宙探險，如是之速，則在地球與月球間設一永久的無綫電聯絡，在極近的將來，將是一項可能。

（路透社英國倫敦五日電）蘇聯科學家的宇宙探險，如是之速，則赴月球所需時間，何以長於「射月一號」（人造衛星）及「射月二號」（直接命中月球）。

據「塔斯社」稱：上述兩種火箭爲抵消地球引力，發射時之初速係超過每小時二太空速度，約二萬五千哩之「第二太空速度」。按：第一太空速度爲每小時一萬八千六百哩。

在此種速度下，火箭之外向運動與引力彼此平衡，憑使該火箭永遠納入環繞地球之軌迹。據「塔斯社」解釋：「射月三號」旋火箭「發射之際其初速係較低於第二太空速度，因之在環繞月球之後，能返回環繞地球，此乃地球與月球之引力系統使然

美駐華大使呈遞國書

約旦駐華大使卡里第飛抵台北履新，（中央社）

美鋼鐵業資方
已允增加時薪
改善工人生活

（法新社美國比斯堡四日電）今晚決議通過的話，資方所提即被拒絕，而促使艾森豪威爾總統可用塔虎脫哈特利法案中的回轉到地球時，未進入放射最佳位置，亦能從事試驗。

除此之外，已不大簡單，謂蘇聯在三週內，僅宣佈成功而隱藏失敗之試驗。

他說：今早蘇聯放射的蘇聯宇宙飛彈，是項歷史性飛行之資料，其結果「將證實奧杜羅夫稱：所獲資料，將供各國科學家研究委員會副主席菲蒙諾夫稱：「射月三號」繞月球之軌迹。據「塔斯社」稱：「射月三號」繞月球背面之際，將攝取月球從未爲人類所見之照片。

本日據蘇聯太空署稱：「射月三號」繞月球之後，因之在環繞月球之後，能返回環繞地球，此乃地球與月球之引力系統使然

美國載人衛星套管竣工

美國載人衛星套管，在密蘇拉飛機工廠製造竣工，準備試驗時，第一次公開披露情形。套管之頂設有浮水袋，中爲入口處，一機師方在爬進。（美聯社）

英國阿歷山大公主訪泰王伉儷

英國阿歷山大公主，九月廿八日在曼谷晉謁泰國王室眉蓮及后，中爲公主攝波則廸娜，圖於午後茶會時攝。（美聯社）

中國大中學校開學時，預料將有二千六百五十三名華僑學生從世界各地來台灣升學，這是本學年核准的華僑學生總人數。過去一個月內，從海外飛抵台灣的華僑學生，已有八百零二名，其中五百十六人，將在大學讀書，其餘將入中學。在台灣十六個大學及廿八個中學中，原來已有華僑學生千零七十一人，本年新來的僑生們和中國政府在台灣的僑生一樣，均將享受免費及生活費，并也協助指導僑生的活動訓練，指導生活動的人，大批新僑生的到來，絕不會妨碍或影响到目前在台灣大學中已就讀的學生們的學業。

蘇自動星際站
已與火箭分離
今晚到達月球最近距離

（美聯社英國倫敦五日電）「塔斯社」本理報」評論謂：現在印度洋高空之「自動星際站」到達月球，預料需三晝夜天月二號」（直接命中月球）。

據「塔斯社」稱：上述兩種火箭爲抵消地球引力，發射時之初速係超過每小時二太空速度，約二萬五千哩之「第二太空速度」。按：第一太空速度爲每小時一萬八千六百哩。

在此種速度下，火箭之外向運動與引力彼此平衡，憑使該火箭永遠納入環繞地球之軌迹。據「塔斯社」解釋：「射月三號」繞旋火箭「發射之際其初速係較低於第二太空速度，因之在環繞月球之後，能返回環繞地球，此乃地球與月球之引力系統使然

月球背面之謎快要揭開

（路透社英國倫敦五日電）蘇聯科學家的宇宙探險，如是之速，則赴月球所需時間，何以長於「射月一號」（人造衛星）及「射月二號」（直接命中月球）。

據「塔斯社」稱：上述兩種火箭爲抵消地球引力，發射時之初速係超過每小時二太空速度，約二萬五千哩之「第二太空速度」。按：第一太空速度爲每小時一萬八千六百哩。

在此種速度下，火箭之外向運動與引力彼此平衡，憑使該火箭永遠納入環繞地球之軌迹。據「塔斯社」解釋：「射月三號」繞旋火箭「發射之際其初速係較低於第二太空速度，因之在環繞月球之後，能返回環繞地球，此乃地球與月球之引力系統使然

月球背面

（路透社英國倫敦五日電）蘇聯科學家的宇宙探險，如是之速，則赴月球所需時間，何以長於「射月一號」（人造衛星）及「射月二號」（直接命中月球）。

據「塔斯社」稱：上述兩種火箭爲抵消地球引力，發射時之初速係超過每小時二太空速度，約二萬五千哩之「第二太空速度」。按：第一太空速度爲每小時一萬八千六百哩。

在此種速度下，火箭之外向運動與引力彼此平衡，憑使該火箭永遠納入環繞地球之軌迹。據「塔斯社」解釋：「射月三號」繞旋火箭「發射之際其初速係較低於第二太空速度，因之在環繞月球之後，能返回環繞地球，此乃地球與月球之引力系統使然

英無條件透社英國倫敦五日電）氣氣

人工氫氧工復

發射太空船火箭
美舉行試驗
獲圓滿結果

（路透社美國華盛頓四日電）全國航空署宣佈：用以試驗太空船火箭，於本日格林威治時間九時爲距月六、二五〇哩。該太空站於環繞月球背面之際，將攝取月球從未爲人類所見

蘇發射新月球火箭
主要目的在爲
月亮背面拍照
轉回地球時再播返地面

（法新社蘇聯莫斯科四日電）蘇聯塔斯通訊社科學新聞記者波哥夫爾斯基，今日稱：最近蘇聯放射之月球火箭，將攝取人類未嘗看見過的月球另一面的照片，並轉無綫電，轉傳那一照片到地球上。

他說：當此飛彈，經過月球後面，而離月球面二萬公里，該月球飛彈，如預測時，便實行攝影。當月球飛彈，轉回地球時，要保持火箭在地球吸引力範圍之內，換言之，月球的拉力，會阻礙該火箭，同時，又把它拽回地球來，蘇聯的專家們，能繞過月球。因爲那個時候，正是月球最接近地球——三六三、〇〇〇公里。

據這位專家說：把一顆火箭，送上太空，循一軌道，以飛越月球，射到月球，尤較火箭射到月球，蓋飛繞月球爲困難，要計算月球的吸力，而火箭射到月球，則不需作這樣的計算，是以他提出如下月球的拉力，火箭將有一個時期，同時成爲地球與月球的一枚衛星，而定期性環繞月球運動。

該專家解釋說：火箭如維持一定軌道的速度，則將會成爲這一種衛星。但如初速低至零度，火箭將重返地球大氣層而焚毀。

波氏強調稱：蘇

美國載人衛星套管竣工

美國載人衛星套管，在密蘇拉飛機工廠製造竣工，準備試驗時，第一次公開披露情形。套管之頂設有浮水袋，中爲入口處，一機師方在爬進。（美聯社）

岸信介四面楚歌
日本自民黨內，向來分作八派，號稱八師團，其中五派在黨政方面均不得志，故最近有聯合進攻岸信介的趨勢。

自本年六月岸信介改組內閣和黨執行部以來，自民黨內八派之中，只有三派掌握黨政大權，其餘五派大半都投閒置散，有的人雖身居高位，但並無實權，而且還要處處受排擠，所以現代黨都非常不滿意，大家處心積慮想和岸信介算算賬，石橋派領袖石橋湛山訪問中共，挺而走險，其最後目的何嘗不在於清算岸政權。

最近，上述的在黨政兩方都不得志的五派——大野派、河野派、石井派、石橋派、三木派，顯示着聯合起來進攻岸信介的趨勢。

目前執掌黨政大權的三派——岸派、池田派、佐藤派的構成分子，由岸信介、池田勇人等起，都具有若干共同的特徵。

其一，是官僚出身的人（戰前或戰後的官僚）占最大百分比，他們的政治經歷裏的政黨人的經歷大概都一年、兩年，最年也不過四五年。

其二，是這三派的人，一半是戰爭期間歷任內閣的要人，一半是戰後蟬聯五年之久的吉田內閣的要人，同時是始終一貫的自由黨黨員，雖民主、自由兩黨合併爲自民黨已如是之久，但這些人對於他們自由黨過去的歷史仍引以自豪，因之所謂「自由黨意識」都很強。

至其餘的五派，大半是離群疏伍，尤以河野、石橋、三木等派爲然。在自由黨全盛時代，河野、石橋擁鳩山以與吉田對抗，號稱日本自由黨，乃吉田自由黨的死敵。三木——松村派本是自由黨時代的國會大野黨之一——改進黨，更與自由黨的系統無關。

這五派有一共同之點，那就是大多數爲政黨人出身，官僚的百分比較低（只有石井派裏的緒方派殘餘分子是老官僚而已）。所以，最近這五派聯合反岸之際，所提出的中心口號，是自民黨黨人派集團對自民黨官僚派集團的抵抗鬥爭。

九月廿九日，上述五派的中心分子在東京築地的錦水亭館集合，舉行了二小時的會談，討論當前的政局上的各項重要問題，會後，決定將這個集會，作爲自民黨內黨人派的定期集會（暫定每月一次），由於第一次集會是在錦水開會的，所以會名也定爲錦水會。

當天參加集會的全體人員，曾討論了保安條約改訂問題，如下的意見：

（一）目前藤山外相所進行的改約交涉，並不能令人滿足。日本在條件方面，應該參與美國交涉，締結更令人滿意的條約。

（二）每一任的黨獨裁不可長期蟬聯，總裁就任時所發表的幾項政見如已實現，總裁即可引退。

（三）總裁不能獲占黨內全部重要地位，關於此點，黨規應加修正。

自民黨內各派對於岸信介派的獨占地位，雖然個個都感到不滿，個個都有倒岸之意，但由於條件不够，所以每次的反岸運動宛如大海裏的一個小小的波浪，轉瞬即逝，徒喚奈何。即以石橋派本身無實力，無背景，是個不小亦不大的打擊，然而石橋以及石橋派本身無實力，無背景，根本不能發生決定性的作用，同時派之一部平時固然表現得尖銳，可是事關日美關係等根本問題之際，他們的言行就觸到了自然而然的限界，不敢响應石橋的號召，岸信介首相依然可以安穩坐在寶座上露牙而笑。

不過，這次錦水會的性質則和石橋岸就可以參加，而且目的完全是軍政權的爭，參加者可以毫無顧忌，這顯然是有號召力和有影响力的。

岸派的內容怎樣？這件事尤值注意。（新亞洲社）

有提神補氣之功，幽原）

請）及時補身

英人在此次大選中的表現，其熱心顯然偏重於國內生活問題，此亦即爲兩黨決勝關鍵之所在。

麥美倫的看法

未置可否的態度，其在投票前更形震泛，總結全選民百分之七、八，不投票的人數，即使與南斯拉夫的比數。

先導共黨的打算——針對英國特別重歐輕亞的弱點而發。本來，倫敦爲了自保，力保西歐一隅，實有其力不從心之困，原未可厚非；惜乎英人從第二次世界大戰以還，備受經濟困擾，益以人心永遠怡戰，初不問正義與邪惡之職是否不免，那麼，工黨信言家無不對內

蘇發言人重申
蘇無意在月球
建立軍事基地

（美聯社蘇聯莫斯科五日電）蘇聯重要發言人星期一聲明蘇聯無意在月球建軍事基地。蘇科學院法杜羅夫教授稱月球無意衛月球區。

彼在其撰文中，首次提及深入太空所費龐大，但未告以蘇政府動用經費幾何，以充火箭計劃之需。

（法新社美國華盛頓四日電）對蘇聯在彈道飛彈方面，較美爲優，持懷疑態度之美科學家，今日因蘇聯在不足一個月之內，發射第二枚重要宇宙火箭，現已訂正彼等之估計。

此間科學界認爲「探險者」衛星在環繞地球之雙

蘇發射新月球火箭
主要目的在爲
月亮背面拍照
轉回地球時再播返地面

（法新社蘇聯莫斯科四日電）蘇聯塔斯通訊社科學新聞記者波哥夫爾斯基，今日稱：最近蘇聯放射之月球火箭，將攝取人類未嘗看見過的月球另一面的照片，並轉無綫電，轉傳那一照片到地球上。

他說：當此飛彈，經過月球後面，而離月球面二萬公里，該月球飛彈，如預測時，便實行攝影。當月球飛彈，轉回地球時，要保持火箭在地球吸引力範圍之內，換言之，月球的拉力，會阻礙該火箭，同時，又把它拽回地球來，蘇聯的專家們，能繞過月球。因爲那個時候，正是月球最接近地球——三六三、〇〇〇公里。

據這位專家說：把一顆火箭，送上太空，循一軌道，以飛越月球，射到月球，尤較火箭射到月球，蓋飛繞月球爲困難，要計算月球的吸力，而火箭射到月球，則不需作這樣的計算，是以他提出如下月球的拉力，火箭將有一個時期，同時成爲地球與月球的一枚衛星，而定期性環繞月球運動。

該專家解釋說：火箭如維持一定軌道的速度，則將會成爲這一種衛星。但如初速低至零度，火箭將重返地球大氣層而焚毀。

波氏強調稱：蘇

寮局現狀拖延不決

毛胡會談確定對寮政策

（泛亞社寮國曼谷五日電）河內電台昨晚廣播，北越首領胡志明業於四日下午自北平專機返抵河內，曼谷方面有資格之人士斷定，胡志明在北平期間，曾與中共談及寮國局勢，並透過中共首領求得蘇聯理赫魯曉夫之指示渠等認爲赫氏在過去兩週言論，倘有暫時可靠性，則寮戰將不至再行擴大。但亦不會緩和。越共與寮共游擊隊式之「打打停停」行動，必將繼續不息。

（泛亞社日本東京五日電）中共電台宣佈，北越首領胡志明於三日夜間與毛澤東會談後，四日上午率隨行人員專機離北平飛返河內，北越軍事代表團在武元甲率領下，亦同機離去。劉少奇曾赴機場送行，胡志明登機前，趨至劉少奇前面擁抱道別，又與朱慶蘭，董必武、林彪等三人作同一道別表示，並與陳毅、賀龍等人握手。

（泛亞社緬甸仰光五日電）緬軍方宣佈，政府軍曾於上月二十二日在緬甸中部西保區之猛塞地方破獲緬共軍火庫一處，搜出大批武器及彈藥，計輕機槍一挺及子彈三排，英式來福槍二支，美式來福槍三支，日式來福槍四支，中國式來福槍二支，邊發槍十二支，捷克式手提機槍一挺及子彈二箱。點三二口徑手槍一支及子彈一批，點三〇三口徑子彈一千發，日本來福槍子彈二四〇〇發，九公分子彈一二〇〇發，卡賓槍子彈三〇〇發，中國式來福槍子彈二〇〇發，點三八口徑子彈一二一發。

四人小組請示聯國

決定應否繼續調查寮國情況

草擬報告書四人意見分歧

（合衆國際社寮國曼谷五日電）雖通人士本日稱：聯合國人士本日稱：聯合國派至寮國調查人員，對彼等是否應繼續從事進一部調查，已向聯合國聯部請示。此等人士復謂：各代表是否將再訪問遠隔省份，將親哈馬紹辦公處之表示而定。此間觀察家會信：各代表認爲彼等對寮國所予共黨北越之指控，業已需研究之能事，因國際社寮國曼谷五日電）聯合國調查人士本日稱：聯合國派至寮國調查人員，對彼等是否應繼續從事進一部調查，已向聯合國聯部請示。此等人士復謂：各代表是否將再訪問遠隔省份，將親哈馬紹辦公處之表示而定。此間觀察家會信：各代表認爲彼等對寮國所予共黨北越之指控，業已需研究之能事，因國際社寮國曼谷五日電）聯合國調查人士本日稱：聯合國派至寮國調查人員，對彼等是否應繼續從事進一部調查，已向聯合國聯部請示。此等人士復謂：各代表是否將再訪問遠隔省份，將親哈馬紹辦公處之表示而定。此間觀察家會信：各代表認爲彼等對寮國所予共黨北越之指控，業已需研究之能事，因

（合衆國際社寮國曼谷五日電）雖通人士本日稱：中共駐阿拉伯聯合共和國大使陳家康奉召返北平磋商，顯然因最近中共與阿聯關係陷于困境。彼將于星期四抵開羅，向當局詳細報告雙方關係危機。

（美聯社埃及開羅五日電）本日據中共駐開羅大使稱：渠目前無意飛北平。渠乃就埃及報紙所傳，渠於阿剌伯聯合共和國抗議准許蘇利亞共黨領袖伯達斯，在北平公開集會中攻擊阿剌伯聯合國後，已共政由中府予以召回一說，予以否認著。

阿聯中共關係惡劣

陳家康奉召返北平

（法新社埃及開羅五日電）雖通人士本日稱：中共駐阿剌伯聯合共和國大使陳家康奉召返北平磋商，顯然因最近中共與阿聯關係陷于困境。彼將于星期四抵開羅，向當局詳細報告雙方關係危機。

（美聯社埃及開羅五日電）本日據中共駐開羅大使稱：渠目前無意飛北平。渠乃就埃及報紙所傳，渠於阿剌伯聯合共和國抗議准許蘇利亞共黨領袖伯達斯，在北平公開集會中攻擊阿剌伯聯合國後，已共政由中府予以召回一說，予以否認著。

日太子妃參加母校賣物會

日本明仁太子妃美智子，十月三日到東京規心大學，她的母校參加本週年慈善教育物會，到達時有兩名女修士出來歡迎之鐘頭。明仁妃子於本年四月結婚，據去月內務府宣佈，她約於明春三月間行分娩云。（泛亞社）

被政府公審

（路透社叙利亞大馬士革五日電）據此間報導本日消息：叙利亞共黨領袖已遭斯，將受審訊，控以叛國，煽覆阿聯，破壞叙埃團結之罪。

阿聯反抗反聯要求共中止一切活動

阿聯制中共持支國各

（泛亞社開羅五日電）阿拉伯聯合共和國今日推進反中共運動，並要求亞非集團國家，支持其反抗此赤色政權的要求。「阿克巴」報要求在「中共與阿拉伯聯合共和國之危機中」，亞非集團國家出面干涉。在開羅之阿拉伯人最近對阿拉伯聯合共和國，印度與南斯拉夫已反映她對亞洲與非洲國家之企圖的關注。

（路透社叙利亞五日電）聯合國調查小組對指控共黨侵略寮國一事之調查工作，其主要階段已告完成。預料本週間將整理資料，并擬訂向安理會提出之報告。該小組離開寮國日期，尚未正式決定，但所屬人員，可能於本月十三日左右，陸續返國。該小組於駐軍威脅下參諾亞省作歷三天之視察後，已於上週六返此。當時該小組人員曾一度飛赴最近克服之邊境前哨據點索圖。該小組主席蘇盤馨信一，曾言及工作，如無法獲致結論，則將於本週間再赴北部地區一行。據最近所獲消息，是項計劃經予放棄。現時該小組人員顯已認爲

寮共責負不全安組小

（泛亞社日本東京五日電）中共人物昨日暗示其依賴蘇聯之程度極爲深大，預示在未來努力範圍而自成一個擺脫蘇聯之勢力範圍而自成爲一個强大或近乎强大的力量。據中共電台播稱：「中蘇友好協會」秘書長錢俊瑞四日在報上公佈許多數字，錢氏謂：中共在第一個五年計劃建設期間，蘇聯幫助東北項目共有二百一十一項（以後合併爲一百六十六項），一九五八年中共進入第二個五年計劃建設時期之際，蘇聯除繼續幫助過去已經協議的項目外，另行幫助建設一百二十五個大型企業，其中有在一九五九年至一九六七年期間應行建立之七十八項大型工業企業和發電站，蘇聯另提供「精選技術」，至去年底爲止，蘇聯接受中共派遣二萬八千零六十三名實習生到蘇聯工廠企業學習，還另派七千多專家至大陸幫助各項工作。

（合衆國際社日本東京四日電）據新華社消息：「中國」農村的勞動力，現在婦女界担當了百份之四十五。實際上，婦女佔一億人中，都在農村，其中有百份之四十五。實際上，一切的壯年婦女，都在人民公社的農田間工作云。新華社的廣播，未有指出在田間工作的婦女數字，但「中國」的農村人口，共達五億五千萬，其中加入勞動隊的，約佔四億。照這樣來計算：在農村服務的婦女，約有一億八千萬。又據最近的北平廣播報告：在工廠服務或自領階級的工人中，每六名中，婦女佔一名，即是在總數中婦女佔一千萬，在農工界服務之婦女共計起來，共有一億九千萬。

大陸二萬萬婦女參加勞動產生

四人在此次大選中抵抗北將

共黨軍參謀總長宋堯讚中

（中央社合北五日電）韓陸軍參謀總長宋堯讚中將於上月十三日左右，陸續返國。該小組於駐軍威脅下參諾亞省作歷三天之視察後，已於上週六返此。當時該小組人員曾一度飛赴最近克服之邊境前哨據點索圖。該小組主席蘇盤馨信一，曾言及工作，如無法獲致結論，則將於本週間再赴北部地區一行。據最近所獲消息，是項計劃經予放棄。現時該小組人員顯已認爲

（中央社合北五日電）韓陸軍參謀總長宋堯讚中將於上月十三日左右，陸續返國。該小組於駐軍威脅下參諾亞省作歷三天之視察後，已於上週六返此。當時該小組人員曾一度飛赴最近克服之邊境前哨據點索圖。該小組主席蘇盤馨信一，曾言及工作，如無法獲致結論，則將於本週間再赴北部地區一行。據最近所獲消息，是項計劃經予放棄。現時該小組人員顯已認爲

（中央社合北五日電）韓陸軍參謀總長宋堯讚中將於上月十三日左右，陸續返國。該小組於駐軍威脅下參諾亞省作歷三天之視察後，已於上週六返此。當時該小組人員曾一度飛赴最近克服之邊境前哨據點索圖。

共中抗反聯阿

動活切一共中止制聯阿

（中央社合北五日電）國際鞦千會今日結束三天的亞洲區第三屆年會，在最後一天的會議中，各國代表們決議明年十月在香港舉行亞洲區第四屆年會，決定接受韓國爲亞洲第十七區的正式會員，并推

獅子會年會結束下屆年會在港舉行

（中央社合北五日電）寮國華僑同國在曼谷舉行亞洲區特派員會議，決定成立亞洲區獅子會代表會，推選獅子會代表出席獅子會年會在香港舉行的亞洲區第四屆年會，決定接受韓國爲亞洲第十七區的正式會員，并推

寮國華僑觀光團抵台

（中央社合北五日電）寮國華僑同國在曼谷舉行亞洲區特派員會議，決定成立亞洲區獅子會代表會，推選獅子會代表出席獅子會年會在香港舉行的亞洲區第四屆年會，決定接受韓國爲亞洲第十七區的正式會員，并推

弗洛特離台來港

（中央社合北五日電）美國衆議院議員弗洛特夫婦，代表參議員弗洛特夫婦，今日上午十時乘美軍專機飛到台北，他們在機場發表談話，希望自由中國與美國兩地貿易

韓陸軍參謀總長宋堯讚中將抵台北訪問

（中央社合北五日電）大韓民國陸軍參謀總長宋堯讚中將，今日上午九時三十分坐專機飛到台北訪問六天。

這位身軀魁偉的韓國陸軍參謀總長在機場告訴記者說：「韓國國親如兄弟，現在我們的各有統一國土，和韓國城城新聞社記者李希福。中國陸軍總司令羅列上將率領陸軍高級官員多人及韓國駐華大使金弘一美軍接華顧問團副團長包凱等曾在機場

（中央社合北五日電）「愛美」颱風移動了並在台灣東南方海面自輕度發展成中度颱風，現正以每小時二十公里的速度向北北東推進，可能撲向琉球東南方的南大島，台灣省氣象所五日中午十二時說：「愛美」目前進行的方向，不會威脅台灣地區。

愛美颱風曾於四日受大陸高氣壓的阻擋，滯留不動，後來高氣壓退到太平洋氣團產生一個低壓槽爲愛美開了一條出路，它於五日上午八時中心位置在恆春東南東方六百五十公里的海面上，即北緯二十度，東經一百二十五點八度，中心最大風速自每秒二十公尺增至三十五公尺，暴風半徑又從二百公里增到二百五十公里。

（泛亞社台北五日電）太平洋上之暴風「愛美」，今日上午已吹至台灣東南一七五英里之處，已增强威力，現達時速二十六英里，均在西北方向移動中，台灣本島，大異不會受其直接吹襲。

中型颶風愛美迫近台灣本島

英國百萬夫婦無兒無女煩惱

（合衆國際社倫敦四日電）今天波納特，司納勒博士在「家庭醫生」雜誌文說，在英國，有一百萬對夫婦求生育子而不可得。司博士是在孟德德的維多利亞紀念醫院生育爲此組主持人，他說，「不育」的現象現已成爲嚴重的社會問題。他說，「就個別來說，不育係一悲劇，大可視爲家庭缺憾。」他又透露說，他已發現希望才能得到有滿意的頭腦和强强的神經

安博士說，「婦人們懷頭多，則轉向食物求舒適者，而導求食物後，他們將擱置於求舒適的每種經驗，這是可以理解的。」

阿娃嘉寶四次出嫁

（美聯社美國尼蒂溪州拉斯維格四日電）女明星阿娃嘉寶擁在此賭城之一家旅館內，和她的第四夫艾克結婚儀式，新郎名布朗，他對記者說，他是一中退休的紐約鐵道工人，他保於星期六來，由洛杉磯來的。

艾克渡假自任廚師

（美聯社加洲棕櫚泉四日電）艾克在此間渡假消摄傷風，已經聆蘇聯新放射的月球火箭。白宮新聞秘書哈加馬說：總統已經由他既定計劃，在星期六的月球火箭消息。

（合衆國際社日本東京四日電）艾森豪總統在此間沙當了屈蛇。但船上的水手們在發見牠以後，都待牠很好，給牠一個雪梨市偷偷走上一雙去南京阿姆斯特丹的輪船，無意間衣服可以令人感到舒適。藍色豪徵的是天空和海洋，海淵天空，它可以給你安慰。黃色是一種的光線最多。它和東西，得之者必不

虐猴虐龜同樣有罪

虐猴有罪，連虐龜也有罪呢。前天在倫敦伊林法院，有兩人被控虐待鳥龜，因爲他們把二百鳥龜放在一起，沒吃沒喝，所以防止虐畜會控告。他們的鳥龜已有八十隻死去。該會把鳥龜接收後，第一天發現有八十隻鏡受傷苦痛。不得不予以人道的毀滅。

綠的顏色心境平和

香港的太太小姐，對於衣着的顏色是十分講究的。現在談談衣服的顏色吧。綠色和植物的顏色一樣，可稱自然的色彩。它的功用可以使人心平和。紅色多麼

膠製曲綫婦女恩物

荷里活電影時代梅林格日前在倫敦四日電）今天波納特，司納勒博士在「家庭醫生」雜誌文說，在英國，有一百萬對夫婦求生育子而不可得。司博士是在孟德德的維多利亞紀念醫院生育爲此組主持人，他說，「不育」的現象現已成爲嚴重的社會問題。他說，「就個別來說，不育係一悲劇，大可視爲家庭缺憾。」他又透露說，他已發現希望才能得到有滿意的頭腦和强强的神經

星相家卜英國大選

（法新社巴基斯坦喀拉蚩四日電）一著名喀拉蚩第一星相家列狄，今日預言，英國之保守黨在大選中，將獲大勝。列狄曾招待會稱：政府所準備之行動，不應視爲一種敵對行爲，這種此乃自然之事。一如中共在邊境之對邊駐軍，此舉將造成尼泊爾內的「一種安定感」。渠希望中共軍，不會侵犯尼泊爾之邊境。

尼泊爾增強邊境防衛防共入侵

（路透社尼泊爾加滿都四日電）尼泊爾政府正準備派軍，沿其北部與西藏接境之邊界佈防，邊境之對面，已因中共軍之出現，而引起「多少不安。」渠告記者招待會稱：政府所準備之行動，不應視爲一種敵對行爲，渠謂此乃自然之事。一如中共在邊境之對邊駐軍，此舉將造成尼泊爾內的「一種安定感」。渠希望中共軍，不會侵犯尼泊爾之邊境。

英人在此次大選中抵抗北將

偏重於國內生活問題，此亦即爲兩黨決勝關鍵之所在。

麥美倫的看法

縱然高峰會議在英大選辯爭的論題上，仍屬次要，秉政黨并沒有放鬆這方面，麥美倫更是認定高峰會議在選民心目中，具有舉足輕重的吸引力，儘足以吸引相當數目的選民，以抵消工黨對保守黨的抨擊作用。此所以高峰會議高唱入雲，直到英人投票前夕，還個調子當然沒有表現過的。

論英外交的權威人士大多數以爲入至唐寧街十號者，不分是屬於那一黨的，其現實外交政策不可能有多大的改變，這自是持平之論。究其實，事情不簡單，例如：（一）工黨自領自前赴蘇並沒受到共黨多大的重視；（二）工黨自領自前赴蘇並沒受到共黨多大的重視；（三）選民未置可否的態度，其在投票前更形廣泛，幾佔全體選民五分之一；（四）遼東、中東、北非及其他許多國家對英大選不表熱望，其強困至難。

在這裏祇隨便舉數端，以透露英國內政與外交固不可分，與國際關係的演變，更是息息相關；英國外交即使抱殘守缺，敵對者就不是那麼一回事。

徘徊瞻顧

何以美國盼望保守黨繼續執政呢？又何以蘇斯基爾在英首相宣布大選日期前遊美斯科時，沒有好好受到克姆林宮的軍禮？請看保守黨持重穩定，絕不是前進黨那般輕浮所可及，華府別此然其支持保守黨理由之一，實則俄人又何嘗看不見工黨的那套社會主義的不倫不類。

英選民也因兩黨對外關係的不對內力言促進福利事業的意要，每感挾擇上的遲疑。每當民意測試的結果說選民在投票前兩個星期，還不知道該賀同那一黨的，已由百分之十七增到百分之十八，實則這種選民不祇此數。

這種選民，意味當對內外措施的因循苟安，尤畏共黨搗亂，情緒如此，不限於英選民，連年西歐各邦選舉，也多這種傾向，即選民鑒於現實不盡稱意，貪圖一時的繁榮和作樂，每每地於競選論題的適時號召，反而忘却了實正危機成汪洋，就沒有清心的心思去探索世界各地萬千人民何以并沒有認眞重視英人今後維護和平的本領。今日人們寄望於美人打不平，又豈祇因爲美國够富强，實係美人仗義執言而行的一番氣概，確然不同凡响，非重視不可！

又是擴張時

這機看來，英大選的若干景象已然

有提神補氣之功，（原函）鐘示

先看共黨的打算——針對英國特別重歐輕亞的弱點而發。本來，倫敦爲了自保，力保西歐一隅，實有其力不從心之困，原未可厚非；情乎英人從第二次世界大戰以遷，備受經濟困擾，益以人心永遠伯戰，初不問正義與邪惡之戰是否不可免，那麼，工黨倡言禁爆，甚而不顧美蘇能否協議停製核子武器，擬於再行棄政時，自行禁止試爆，竟以自禁的說詞以號召選民的支持。這明明不是辦法，祇有利於爭取選民，而人民的情性觀念至此墨蹟無遺，俄人正好乘時提出解決中歐原子軍力之議，以分化盟國的總統和平大統領致最高的敬意。四千年來，中韓兩國親似兄弟，現在我們各有統一國土的共同目標，并且都站在自由反共陣營中合力阻止共黨侵害亞洲的自由國家」。

厦門共軍炮轟金門

（中央社合北五日電）國防部發佈：厦門澳頭等地共炮，於五日分向金門島發射擊四十九發，其中上午四時二十分至五時五分向烈嶼射擊二十八發，下午二時十分至三時三十五分向金門各島射擊廿一發。

美軍在沖繩建永久基地

日軍刀機兩架相撞

（泛亞社日本東京五日電）日空軍F八六軍刀機兩架，今晨在北部青森縣七千英尺作訓練飛行時相撞，雙雙墜入附近海面，兩機師均下落不明，並已在相撞時殞命，隨機喪身海中，此兵營係在沖繩島上，

（泛亞社日本東京五日電）此間報載，美海軍陸戰隊在沖繩島上建造之第一座永久性兵營已告落成，并已於三日由美海軍陸戰隊司令派特上將舉行揭幕典禮。

馬來贈欵救濟日人

（泛亞社日本東京五日電）馬來亞政府今日贈欵兩萬助幣予日政府，作爲救濟，隨同乘直升機視察受名古屋區風災災民之用，此欵已於今日下午由馬來亞駐日大使館代辦河布杜拉曼面交日紅十字會會長島警，用以紀念戰時在泰緬戰之救濟工作，仍在進行中，自衛軍一萬人今日參與營救工作及修建工作，據日官方宣佈，截至今日爲止，死於風災者，已增至四千零六十九人。

（泛亞社日本東京五日電）日太子明仁今日由首相岸信介陪同乘直升機視察受災地，岐阜、三重三縣之風災災情，明仁今晚乘夜車返東京以向日皇裕仁報告災情。

帝皇牌
自動換片四速唱盤
乃世界上最受人歡迎之自動換片機！
最易令君滿意。
身歷聲唱片及普通唱片均適用。
MONARCH AUTOMATIC RECORD CHANGER
UA12 型
祇售 HK$125.00
總代理 免那洋行機器有限公司
廣山大道 電話：三七六六一

FARAK
意大利名廠
快樂牌
方角直線
霸王型電冰箱
一九六〇年貨提前到港
備有五尺，八尺，十二尺七型
分期付款 月付$62起
最新設計
△ 不銹鋼門框架
△ 活動動滑導加厚
△ 自色彩熱電少
△ 隔熱發積大
△ 耗電容積
總代理 曾福琴行
電話 31144, 24648
歡迎參觀
名大電器行
均售
保用五年

車輪牌
BIKE
運動棒根三角內褲，護踝及護膝蓋等
美國藍雀牌膠布製造廠出品
香港總代理
旗昌洋行
電話 式七七八一

本港新聞 6

護督巡視香港電台
對各種設備感興趣

【特訊】護督白晝時，昨晨巡視香港廣播電台中央控制室時，曾聆聽一具作戶外廣播用之極高頻率流動發報連接機之試播情形。

護督係由廣播統制官布祿士陪同巡視香港電台各播音室，機械設備及辦公室。護督對一具架設在抛物綫形反射器上之擴音器深感興趣。該反射器係在電台工場內設計製造，專供紀錄音响效果者。

中央控制室爲香港電台技術工作之中心點，香港電台中英文合之節目，均經由中央控制室以綫路送至紅磡之發報機，而戶外之廣播綫路，如畢喇山收報站帶來之英國廣播電台轉播及天文台報時訊號之路綫，則送入中央控制室。

護督與布祿士同抵香港電台所在之水星大廈，大東電報局區局經理貝加及分局經理洛克均在場歡迎。

在水星大廈七樓時，護督曾接見高級節目助理員周乃陽及鄧鎔，廣播工程師溫雅，電台秘書田信，及大東電報局分局工程師加爾。

護督巡視中央控制室後，巡視節目工作部，該部乃負責處理一切技術配備之預定軍官者。繼視察錄音室，由負責人將有關音片及音帶之錄音工作，向護督解釋。

護督隨即轉往中文唱片房，由中文部高級節目助理員周乃陽解釋中文唱片房之工作情況。該唱片房有唱片萬餘，爲最完善之中國音樂唱片房之一。

在大演奏室時，護督與新近組成之中國管絃大樂隊隊員會晤，該隊當時正進行練習，準備一項參加未來藝術節之公開演奏。節目主持人鄧恩寵對護督稱，該管絃樂隊之目的之一，係將中國古典音樂用西洋和奏方式演奏。

其後護督巡視中文台連接播音室，宣佈員室及演講播音室，并與熊式一博士會談，當時熊博士正接受節目助理員張漢彫之訪問，談及其未來率領一考劇團，訪問美國之計劃。

在中文節目部時，護督接見各節目助理人員，參觀編製「每週時事實錄」及「漫村一週」節目。

護督又參觀九樓之經務室，八樓之修理工場及英文唱片房等。

在回寫之前，護督曾參觀改革播音室計劃，與收音機照之圖表，已發之收音機牌照，現幾有八萬五千三百份。

在水星大厦門外，護督又參觀停放門外兩架戶外播音車之一。（幸）

邵逸夫由星返港

【特訊】邵氏機構港星負責人邵逸夫，於昨日下午一時半乘英航機由星洲返港。邵氏係于本年五月間率領代表團赴星轉馬來亞參加亞洲電影節，事後因業務上關係，留星主持骨幾機構事務，直至現在始能抽暇回港。昨在機場歡迎者有邵邨人、邵維、夫婦、邵逸鋭、李翰祥、鄭文寶、崔巍、吳勉之、歐嘉慶、林鳳、唐丹、杜鵑天邵氏男女新星數十人。（鳳）見圖。汇昌攝。

代製恤衫貨不對辦
美倫製衣廠賠損失
三萬餘元分六個月繳交

【特訊】林甸年衛義洋行（譯音）一九五七年間，向九龍廣東道美倫製衣廠訂購男裝恤衫一批，其後華商不對辦，日前向高院提出檢控，要求賠償，昨日開庭正式聆訊，經原告大律師向法庭表示，謂原告雙方，現已達成協議，被該人同意賠償損失。法官聆畢，判原告得直。

案由副按察司葛理格聆訊。

原告陳清文，經營林甸年衛二號義德洋行，被該人九龍廣東道五九八號美倫製衣廠。原告由陳應鴻律師轉聘貝納祺大律師代表，被該人由黎澤普轉聘張瑛偉大律師代表出庭。

據案指被該人不履行合約，據指出：原告於一九五七年七月八日，與被該人簽立一項合約，由原告供應被該人布料一萬三千八百四十四碼半，委托被該人製造男裝恤衫，其後原告雙方協議，原告雙方，現已達成協議，被該人同意賠償損失。法官聆畢，判原告得直。

澳洲急凍鮮奶
袋裝運港上市
啓祥洋行介紹澳洲牛奶專家，解釋袋裝鮮奶之清潔及其優點。

【特訊】一種「紙袋庄」之鮮奶，現在香港市場上出現銷售。此項紙袋庄鮮奶，是經過急凍成爲冰狀，其營業價值，比瓶裝鮮奶絕無遜色。

香港啓祥洋行，昨（五）日下午四時半，在告羅士打九樓設茶會，招待「士多」業商人及各報記者，介紹麥當奴牛奶專家）與會嘉賓。

啓祥洋行負責人，首先介紹牛奶專家麥當奴（V.R.MCDONALD）稱：

麥氏係澳洲「標準牛奶公司」總技師，一生致力於製造「奶油」，牛奶及「之士」，該公司成立後，被聘任澳洲南部維斯頓農大學之牛奶產品科講師，其後任澳洲維多利亞區之阿爾雅之士牛油公司董事長，於一九五五年被聘爲「標準牛奶公司」總技師，出席澳部經理兼總技師。麥氏更著作與出版對牛奶工業問題主之研究書籍，且已經對牛奶細菌學及牛奶出品作特種研究。

麥氏繼澳洲墨爾本「標準牛奶公司」爲一家大規模牛奶產品機構，每日銷售，本人調查後所知情形，大概如下：

（一）澳洲墨爾本居民（平均計）每人每日所飲牛奶，比輸入牛奶由消費機器中流注塑膠袋內，其間絕不與空氣接觸，且亦不與工人的呼吸接觸，更不介入手。由於能避免此等傳染不潔的因素，故此種牛奶鮮奶（紙袋）稱：澳洲墨爾本「標準牛奶公司」爲一家大規模牛奶產品機構，每日銷售，本人調查後所知情形，大概如下：

（一）澳洲墨爾本居民（平均計）每人每日所飲牛奶，比輸入牛奶由消費機器中流注塑膠袋內，其間絕不與空氣接觸，且亦不與工人的呼吸接觸，更不介入手。由於能避免此等傳染不潔的因素，故此種牛奶

（二）澳洲高等級產品，現已達成協議，被該人同意賠償損失。法官聆畢，判原告得直。

案由副按察司葛理格聆訊。

原告陳清文，經營林甸年衛二號義德洋行，被該人九龍廣東道五九八號美倫製衣廠。原告由陳應鴻律師轉聘貝納祺大律師代表，被該人由黎澤普轉聘張瑛偉大律師代表出庭。

據案指被該人不履行合約，據指出：原告於一九五七年七月八日，與被該人簽立一項合約，由原告供應被該人布料一萬三千八百四十四碼半，委托被該人製造男裝恤衫，其後原告雙方協議，原告雙方，現已達成協議，被該人同意賠償損失。法官聆畢，判原告得直。

啓祥洋行歡迎麥當奴及代理商席上，麥當奴（澳洲牛奶專家）致詞。（謝天攝）

香港地氈廠經理葉元章

溜冰舞精彩節目
十一晚八時首在香港會球場舉行
票價三元六元不加座價不設勸捐

高院佳話
吳根吳泉父子任傳達員
服務期間長達八十七年

【特訊】服務高等法院傳達員已逾四十年之吳泉，經享受國月退休前之休假後，昨在高院正式退休，高院同人舉行一項簡單歡送會，由正式退休人士代表張紹鈞紀念品手表一隻與吳氏，並由副按察司葛理格致詞，稱讚吳氏在服務期間達四十五年。

○四年九月卅日，當時高等法院院址尚在舊址，吳氏加入港府服務，直至現在，已達四十二年之久，其父吳根，以前亦在高院服務爲傳達員，服務期間達四十五年。

葛理格法官致詞稱：吳氏生於一九

香港地氈廠經理葉元章被賊截車擄禁刦去萬七千元

賊黨偷車截車，得手後竟敢由大埔道駛回市區，橫衝直撞，不聽交警指揮，交警予以制止，上前抄牌，三賊作賊心虛棄車飛遁，交警以行李箱發出怪聲，揭而視之，遂救出雙手被反縛之事主。

【特訊】架水埗界限街與彌敦道交界路口，昨日傍晚六時左右，發生一件駭人聽聞的擄刦疑案，三名持有短槍的匪徒，預先偷取一輛私家車行事，尾隨所强刦的私家車，於半途下手，並擄禁事主於車尾行李箱內，刦去現欵一萬七千餘元，另飾物等，其行刦過程爲歷次刦案中所未見，且將事主反縛囚禁，目的未明，尤值得重視，事發後，警方當局大舉出動，在港九新界各大小通道展開嚴密搜索，緝拿在逃刦匪。

交警無意揭破秘密

此一嚴重刦案的發現經過，頗爲偶然，事緣昨日下午六時左右，深水埗界限街與彌敦道，大埔道及長沙灣道十字交界路口的交通警崗，有交通警員四二五×號正站於交通亭上忙於指揮來往車輛工作，此時，適有一輛綠新蓮麗的「摩利士牛津」牌奶白及雀紅兩色的私家汽AB二八二號，自九龍城界限街方面駛來，交通警員示意停止駕彌敦道汽車先行，但不料這輛私家汽車不受指揮，直衝過馬路，幾乎造成交通意外，交通警員擬立即上前抄牌，更出人意外事件發生，私家車上一共有男子三人，突然在馬路中央打開車門，棄車逃走，直向彌敦道方面狂奔而去，私家汽車橫撞馬路中心，交通警員反身察視該私家車時，即開車尾行李箱時，劇烈震動，打開行李箱，更有駭人事件出現，原來行李箱中竟有人被反縛雙手，囚禁在內。

已遂大欲駛回何爲

被反縛雙手囚禁者原來竟是該車的主，因此案情頗趨嚴重，九龍警察總部立即接到報告，大隊高級警官，幹探等紛紛開抵現場調查，被縛的車主被邀赴警署詢問，案情警方根據事主報告，立即開往新界大埔十四咪半，將一輛匪徒用以攔途截刦的私家汽車尋獲。

被刦的事主名葉元章，爲大埔設廠於舊墟南坑村的香港地氈廠經理，該廠擁有男女工人四百餘人，經常每月五日及二十日發薪，昨爲五日，葉元章於下午三時許在九龍方面某銀行提欵一萬七千餘元置於公事包內，自駕私家汽車AB二八二號駛往大埔舊墟該廠，準備發薪者，當葉氏駕車至大埔道十四咪半「碧架樓」附近馬路時，突然有一輛私家汽車自後疾駛飛過趴頭，斯時以車行迅速，葉氏不知就裏被迫靠近路邊慢駛閃避，該私汽家亮然停止，隨即有三名大漢躍下，强奪葉氏汽車，並露出匪眞面目以手槍威脅，由其中一刦匪駕車繼續疾駛，其餘兩匪將葉氏雙手反縛，汽車適駛至僻靜地點，三匪協力把葉氏自車廂抬出，囚禁於車尾的行李箱，汽車繼續開行。

救出事主尋獲失車

事主葉元章一直被囚禁了約數十分鐘之久，直到在界限街路口時，始被發現救出，惟車上之現欵一萬七千餘元則已被刦去。

刦匪用以跟踪車主半路截刦的私家汽車，事後經警方在大埔道十四咪半馬路中心尋獲，該車爲一輛綠新的摩臨門房車，車牌AA四七〇〇號，停放於馬路中心，車頭馬達仍然開動，可見當時刦匪下手時之倉皇情況。經調查後，原來該汽車乃刦匪盜竊以來者，該車主爲一洋行女職員所有，昨日上午九時起停於旺角運動場道，致被匪徒盜竊利用，車頭右面車窗玻璃已被擊破爛。據十四咪半「碧架樓」別墅中的人證：昨日下午四時半已發現該私家車停放馬路中心，但車內無人，初時未加留意，以爲是汽車死火「拋錨」，竟料不到刦是一宗刦案也。該私家汽車昨夜竟照仍停放原處，警方派有一隊警員在場看守。

據大埔墟香港地毡廠的人說：該廠向例每月五日及二十日兩次發薪，發薪時間爲下午六時半日班下班以後，由該廠經理葉元章親自携欵到廠者，但昨日該廠已臨時宣佈發薪改期至今日中午。

返廠發薪爲賊所悉

根據種種推測：此次匪徒顯係有計劃的行刦，並事先清楚探知發薪日期及葉元章行踪而下手，但目前該案尚有值得注意者，即爲匪徒如單純以刦欵爲目的，則得手後何以尚將事主反縛囚禁於車尾，而又將汽車駛返市區？究竟是否野心未足，尚有其他目的。因爲打刦得手後斷無再「遊車河」之理！警方對此刻正嚴加研究。

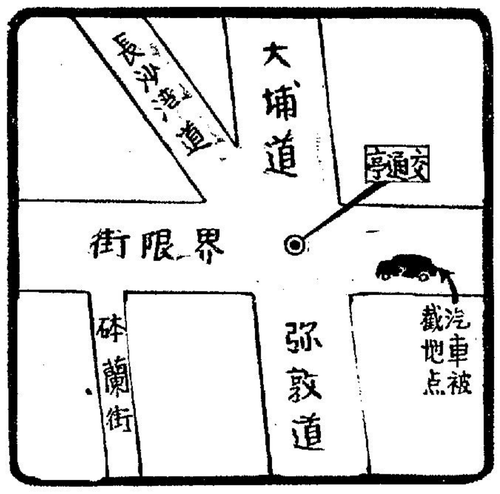

悍匪强刦汽車被發現地點形勢圖

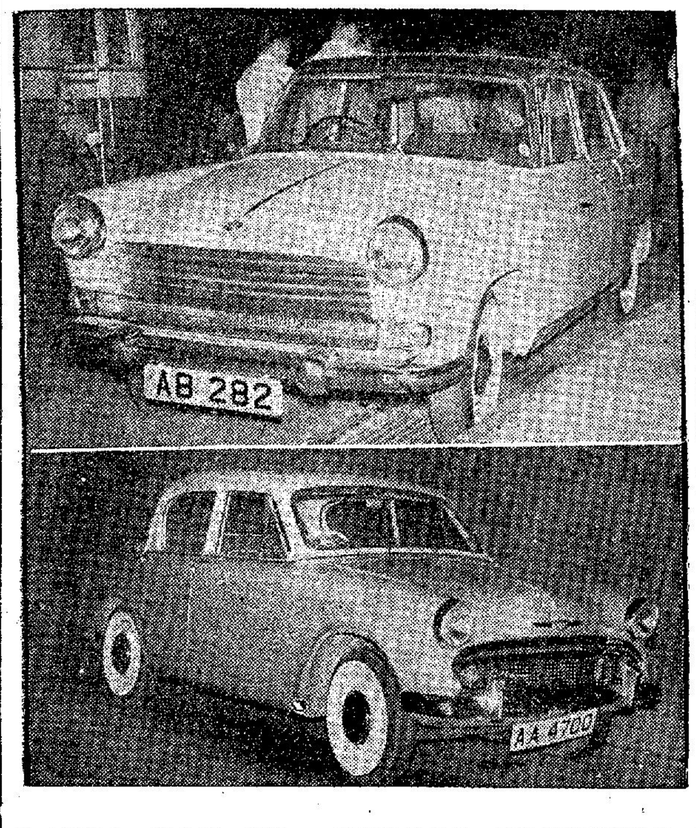
悍匪强刦汽車擄禁事主

（上）事主被囚於車尾行李箱中，此爲事主之汽車AB二八二號，正由警察人員沿管中。（下）匪徒偷駕他人之私家車行事，事後棄置新界大埔道十四咪半。（吳培榮攝）

溜冰舞精彩節目

十一晚八時首在香港會球場舉行 票價三元六元不加座價不設勸捐 港九兩地均設售券處預售入座券

美國溜冰妙舞團應華僑日報救助貧童運動，樂捐善欵首夕義演將於下星期日下午八時，假跑馬地香港會球場舉行，全場節目均屬全新，由全部「新血」上演。票價分三元六元兩種，不加座價，不設勸捐，請各界本爲善樂樂之旨，及早購票偕同親友家人，共賞雜逢節目。

該團遍游世界上演當中，近年顯著者有一九五八年在比利時京國際博覽會特約節目，及本年三月間在葛斯科盛大上演，及後在日本及韓國上演亦盛極一時。

開場節目爲「快樂生辰」，故各界之有慶祝本人及親友家屬生日者，更爲合宜。此幕由卅六位佳麗演飾生日餅，環繞於巨型生日餅間，高聞妙舞。

同場表演者有英藝舞星嘉露及米哲爾兩人，後者面目俊秀，酷肖歌星白潘，故有「冰上白潘」之稱。

時移燈光熄滅，但見燭火閃閃中，「快樂生辰」歌聲高唱，有如港海燈光點點之美麗奪目。六千六百方呎之溜冰場中，但是各星閃閃起舞，有目不暇給之藝。

壓軸大戲名爲「水手尋歡」，以航海主題爲背景，爲兩小時半之航海節目作一結束。樂星裝束仿效海員。燈光明滅當中，一巨型「海輪」滑進場中，由全體藝星合力指演，或歌或舞，或揮動五彩旗幟，作航海旅語。全部節目可稱空前新穎。

可口可樂公司屆時并將在場免費派送可口可樂，及精印節目表，其中不少五彩圖片，可供收藏，留爲紀念。

門券昨經開始預售，地點分別在港九兩方天星小輪碼頭，銅鑼灣勝斯酒店，歷山大厦地下英海外航空公司辦事處，跑馬地香港會球場場館，荷李活道華僑日報社及砵甸乍街二號B華僑日報中區辦事處。（荷李活道總社每日預售至午夜止。）

美國溜冰妙舞團開場曲「快樂生辰」之一景

十五年前今日

一少婦收藏賊犯，被提控於九龍法庭。

足球運動復興，海軍球場有友誼賽，東方隊以三比一勝安遮（英艦）隊。

牛山區恢復供電，但對供水尚有待。

夏慤總督巡視東華醫院。

魚市場開始競賣，規定競賣時間。

油麻地小輪公司派民和、民英兩輪往來港澳。

粵劇漸趨蓬勃，衞少芳、少新權、衞明珠、馮少俠、林沖等領導之太上劇團，在高陞演西施；余麗珍、鄧孟賢、顧天吾、沖天鳳、孚滬泉等領導之大光華劇團，在普慶演雙人頭寶武。

後備警察恢復組織，有關方面在研究中。

大量安南米在運港途中。

肉價漸平復，猪肉每斤五元至五元半，牛肉每斤式元半至三元，掛爐鴨每隻十元。

昨日港九四處火患

大坑春輝台木屋八四人無家可歸

【特訊】昨晚八時十五分蘇屋村一單層磚屋失火，該磚屋座落於深水埗長發街及順寧道交界附近，爲一四間相連金字頂單層建築，發生火警之一間，門牌爲三十四號，共住有四伙人家，地下居三伙，閣仔一伙。住地下前廳的，爲李姓做木盆木匠，大小共三口人，該屋後座分兩房，一房陳姓，大小共四人，出事時適全部外出，另一房黃姓，大小共六人，上述兩戶人家均爲客籍。住閣仔之一伙人則姓王，做印花爲業，大小共六人。火警發生前，據王某一小孩，正在打汽燈，不知何故，汽燈著起火來，把附近印花用之尼龍印花板點着，遂致燃燒起來。消防車聞訊即馳往灌救，把火撲滅，據說：打汽燈之小童，於走避時跌傷。（甘）

大坑春輝台燒木屋

【特訊】畢拿山春輝台木屋區第二段，昨晨十時左右，該段近山頂的第一九×號木屋內，突然起火，時值風高物燥，火勢一發不可收拾，轉瞬間，即把附近一帶木屋燃及。火起後，附近居民，到處奔跑逃命，時值有衞生局工人約十名，正在附近做清潔工作，與居民合力撲救，由於水源缺乏，光靠引用井水灌救，對於猛烈火勢，有如杯水車薪，難起作用。不久，警車及五部消防車聞訊相繼抵達，但因該處交通不便，車要沿畢拿山政府石塲馬路而上，到達山頂，消防人員再在山草堆中蜿蜒而下，才能灌救。消防隊開喉後不久，水源即供應不上，只好與警員沿山組成一條人龍，用鐵罐在半山水塱中打水，傳到災塲，把餘燼撲滅。

據說，那裏一帶居民，均以業務賣菜

沙灣海面，一艘在拆卸中的躺船，儲物室內又告發生火警，消防局派出滅火機車及救火船前往灌救，半小時內將火撲熄。該船儲重三千四百噸，僅燒去儲物室內什物。（泉）

救總電慰火災難胞

（中央社五日電）中國大陸災胞救濟總會五日急電港九各界救濟難民委員會，請代向四千七百多個在四日火災中死傷的災胞致慰，並轉達自由祖國各界的關懷。這宗遭難的災胞，大部份是從中國大陸流亡到香港和九龍的難民，他們住在九龍大角咀、老虎岩、紅磡和石硤尾等的木屋區，在四日一天中，連續發生四次大火，造成四千多人無家可歸的慘劇。

本港九龍兩處燒船

【特訊】昨日上午約十時四十分，干諾道西東邊待海修×燒柴船。柴船是「桂駁三〇〇×」號，大前天晚間始從福州駛返本港，載來木柴一七〇噸，據說已起了六十多噸。昨晨十時許，當三十多名苦力，正在機續起卸木柴時，該船船尾突告失火，火光熊熊，燃燒了約十分鐘，大部份木柴，均被燒着。事後發覺，船尾樓被焚毀，但無人傷亡。

【特訊】今晨零時三十分，青山道長春園中的躺船，儲物室，被焚毀，但無人傷亡。

今日六版
第一張　第一頁　第四頁
第二張　第一頁　第二頁
第三張　第三頁
第三張　第一頁
第三張　第二頁

你已否參加...
"可口可樂攝影比賽"
參加表式任何可樂推銷員索取
金獎：一軍冠　千元
亞軍：一軍亞　五百元
季軍：一軍季　百元
殿軍：一軍殿　二百元
優異獎五名　各一百元
截止日期：一九五九年十月十日
樂可口可 Coca-Cola 美味標誌 最佳選擇
"COCA-COLA" AND "COKE" ARE REGISTERED TRADE-MARKS. COPYRIGHT © 1959 THE COCA-COLA COMPANY
人製監約特司谷樂可口可
司谷限有冊註國美廠水汽港香

百年老號
信譽昭著
紹行：香港湾仔大道東一三一號A　電話：七二二七八
今行：九龍旺角新塡地街四三七號　電話：八〇一〇五三
溜人和毛髮酒

面对既濶的紐道特尼軒
九港通旺　王之中地
成完將快　樓二十至建
年九九九　期年
價售：
起元 $15500.-
聯合樓價廉息厚・分層出售・分期付款
面对既濶大港香東道大
年九九九　期年
厚半分足　息利
起元 $13,500.- 由
位舖樓大
起元 $21,240.-
歡迎地实觀參
司公限有業置合聯
電九二二三五　行平水中進付樓
九四七五三　電話　地木塡
洽接營地木塡

OMEGA
Sadymatic
無需上鏈・自行不息
敬請顧客特別留意
如蒙選購亞米茄及天梭表請向指定特約零售商選購該名單請向安天時洋行索取
亞米茄
佳麗自動表
馳譽世界・一致推崇
SOCIÉTÉ SUISSE POUR L'INDUSTRIE, HORLOGÈRE S. A., GENEVA, SWITZERLAND.
總代理：安天時洋行　OMEGA ★ Tissot　地址：怡和大廈84樓　電話：二七二五二

本港新聞 2

學徒聲言報復東主毆打虐待
偷竊大批飾物
誘藏四歲女童
並以「三虎堂」名義遺函東主惘嚇不可報案
庭上承認控罪要求入感化院官命還押待查

【特訊】十八歲金飾學徒吳××，盜取其東主大批鑽石金飾，價值近七千元，於潛逃時，更將東主之四歲女兒誘匿於酒店房中，並留下一封恐嚇信，以「三虎堂第二首領」名義，恫嚇東主勿報警，否則東主性命危險，而其女兒將被挖眼珠。

西區警探於此案發生後九小時，在西區一酒店房中，緝獲失踪之學徒，及東主女兒，贓物亦全部尋回。學徒昨日下午在中央裁判署由楊鐵樑法官審訊，承認盜取東主鑽石金飾物及拐藏東主女兒兩罪，辯稱：此次乃出於「報復心理」，因彼乃一學徒，曾受東主虐待與毆打，求法官予以自新機會，表示希望入感化院。並謂：此次乃初犯，其年齡未滿十八歲云。

法官謂：以被告年齡，不適於入感化院，乃命還押三天，以便社會福利署發數組人員調查。

贓物中有一金戒指，押銀八十元，東主願付出六十元取贖。被告青年吳××、十八歲、獨身漢、來港六年，現住中區城隍街九號三樓。

首項罪名為「盜取未滿十四歲兒童」，違反侵害人身條例：指被告本年九月三十日，在本港之內，非法誘帶未滿十四歲之女童嚴佩華離去並藏匿之，蓄意刺奪余美輝合法佔有該女童之人乃該女童之母，並為合法管理與照料該女童之人。

本年九月三十日，在城隍街九號三樓，竊去嚴偉九歲女童之母，並為合法管理與照料該女童之人。

本年九月三十日，在城隍街九號三樓，竊去嚴偉九歲女童之母，並為合法管理與照料該女童之人。

指五只，每只鑲有小鑽；(三)白金戒指一只，鑲有鑽石；(四)白金戒指一只；(五)金戒指五只；(六)十四K金戒指一只，鑲鑽石三顆；(七)白金耳環一對；(八)白金鍊鉤一只；(九)白金托十件；(十)袖口鈕一對；(十一)胸針一枝；(十二)抽屜鎖匙兩條。

中區偵探部辦羅案連案情如下：受害人嚴偉年，乃城隍街九號三樓住戶。記首飾店東主，其妻兒住該址前座，後座為金飾工場，僱傭伴十五人，被告乃其一，當學徒，月薪三十元，供膳宿。

去月三十日下午二時三刻，一夥伴發現其本人工作枱位之抽屜失去鎖匙，遍尋不獲，為工作計，設法開抽屜，發覺失去飾物數件。

同時，店中一女員發現該店門前梯次留有一函，該函乃致嚴偉年者，未署「高雄三虎堂第二首領」名義，內稱：該無據去嚴偉女兒(嚴佩華，四歲)及其學徒(指被告)，並取去飾物。

函末嚴妻余美輝拆閱，該函乃致嚴偉年者，未署「高雄三虎堂第二首領」名義，內稱：該無據去嚴偉女兒(嚴佩華，四歲)及其學徒(指被告)，亦被挖出等語。

東主之女兒，以報復東主之虐待。並謂：曾押去一戒指，以供生活開銷。彼立意將其餘之飾物及女童送還東主云。

本月一日，被告落案時，對甲項罪答辯謂：彼携去女童，乃未經其母同意者；對乙項罪則稱：曾取去首飾及東主之女兒，以報復東主之虐待。並謂：曾押去一戒指，以供生活開銷。彼立意將其餘之飾物及女童送還東主云。

本月一日，被告落案時，對甲項罪答辯謂：曾取去首飾及東主之女兒，以報復東主之虐待。並謂：曾押去一戒指，以供生活開銷。彼立意將其餘之飾物及

西區警探於此案發生後九小時，在西區一酒店房中，緝獲失踪之學徒，及東主女兒，贓物亦全部尋回。學徒昨日下午在中央裁判署由楊鐵樑法官審訊，承認盜取東主鑽石金飾物及拐藏東主女兒兩罪，辯稱：此次乃出於「報復心理」，因彼乃一學徒，曾受東主虐待與毆打，求法官予以自新機會，表示希望入感化院。並謂：此次乃初犯，其年齡未滿十八歲云。

法官謂：以被告年齡，不適於入感化院，乃命還押三天，以便社會福利署發數組人員調查。

贓物中有一金戒指，押銀八十元，東主願付出六十元取贖。被告青年吳××、十八歲、獨身漢、來港六年，現住中區城隍街九號三樓。

首項罪名為「盜取未滿十四歲兒童」，違反侵害人身條例：指被告本年九月三十日，在本港之內，非法誘帶未滿十四歲之女童嚴佩華離去並藏匿之，蓄意刺奪未滿十四歲之女童嚴佩華離去並

竊去鑽石首飾
價值六千餘元

大項控罪為盜竊主物：指被告身為裝修工之僱員，年之飾物，共值六千九百三十四元，計有：(一)白金耳環一對，每只鑲有鑽石十九顆；(二)白金戒指一只；(三)白金戒指一只，鑲有鑽石；(四)白金耳環一對；(五)白金戒指一只；(六)白金鍊鉤一只；(七)白金耳環一對；(八)白金鍊鉤一只；(九)白金托十件；(十)袖口鈕一對；(十一)胸針一枝；(十二)抽屜鎖匙兩條。

中區偵探部辦羅案連案情如下：受害人嚴偉年，乃城隍街九號三樓住戶。記首飾店東主，其妻兒住該址前座，後座為金飾工場，僱傭伴十五人，被告乃其一，

報警性命不保
並挖女兒眼珠

並取去飾物。函中並提及急轉，如東主報警，則其性命不保。余美輝閱函後，急轉知其夫，發現被告失踪，乃向中區警署報案，迅即展開港九全面偵查。

去月三十晚十一時五十分，西區偵探部辦謀元基，查好除探目鄧紫峰，在活躍高氣壓控制中，致連帶影響關係，致此間(包括筲箕灣、西南區、中區、東區、南區、灣仔、東區、南區、北區、西區、離島)不致遭受正面打擊，但影響所及，狂風暴雨，勢難避免，致使沿海一帶，海浪滔天，船隻倒伴，

灣仔麗的呼聲舊址

最好闢遊樂場

啓德飛機場不用之土地亦應設公園

香港仔方面遊樂場地址已撥定四處

【特訊】市政局今(六)日下午四時舉行月會，議程如下：(甲)通過追認上次會議紀錄案；(乙)市政局及市政事務署九月份工作報告；(丙)質詢：(一)張有興問：「曾經屢次請求政府規定市政局秘書為一固定職位。薛俸委員會報告書亦作此建議：(子)主席是否支持此意見？(丑)主席曾否採取步驟以請求政府接納此項建議？(寅)若未，主席將否採取該項步驟？

(二)張有興問：「甲：主席曾否採取步驟，請求政府保留小童摯益會總部隣近之麗的呼聲舊址，備用作闢遊樂場，以供住在人烟稠密的灣仔之兒童使用？乙：若未，主席將否向政府提出該項請求？

(三)張有興問：「余漢謙鴨脷洲兒童遊樂場設備，局部因被置事務處來館徙置留作闢遊樂場用的地址之僭建屋住民，而被擱置；徙置事務處長館否知何時始能採取行動？」

(四)張有興問：「余漢謙議政府撥於將來派一新聞官駐市政局；主席知否該新聞官何時始派來本局；主席能否保證其已或將向政府提出意見，以保證本局於取得該新聞官之服務時能得優先處理？」

(五)沙利士問：(甲)「主席將否組織一『寓傳——新聞——公共關係』遴選委員會，以定本局『公共關係』之整個問題？(乙)本局職員對於本局在此方面所採取之實際政策，擬不應負責擬訂？」

(六)沙利士問：「主席是否能夠保證，啓德機場完成後所發放之土地，一部份將撥作闢建公園，以供一個人口稠密地區之成年人及兒童遊息之用？」

(七)沙利士問：「既然需要有適當之遊樂設備以供市區內許多學校之學生之用，敢問是否與教育司署交換意見，庶使本局轄下之公園及遊樂場，或可選擇距離學校較近之地點，以適應此作用？(乙)市政事務署能否進行調查，以保證任何鄰近學校以及可供發展之空地，不論面積如何之小，皆作該項用途？」

(八)胡百寶問：「主席曾否注意到由於堆積擁擠於各樓宇之後巷或者在此等後巷內各非法建築物之屋頂所造成之不衛生狀態？主席將否(子)着令巡查職員報告，以清除此極不衛生之狀態？」

(九)簡悅強問：「余漢謙知，在香港仔發展計劃下，擬定四個遊樂場地址，而其中三個遊樂場之興建計劃已於若干時間前由『公園、遊樂場及市容』遴選委員會批准，敢問主席，各該計劃何時始付諸實施？」(辛)

大浪灣新村入伙

因建石壁水塘宏貝村民全體遷出

政府特開新村建十六屋予以安置

【特訊】目前正在大嶼山西南角興建比大欖涌塘儲量尤大之石壁水塘，工程正在加緊進行中。預料如無意外，可在一九六三年底以前完成。水塘工程正積極展開中，主壩打樁工作已接近完成階段，倘便利工程進行，水塘範圍內之村落遷徙，已獲妥善安置，第一批在主壩附近之墳背(宏貝)村居民，於昨日遷往，由村民選擇之大浪灣新村，該新村係當局根據村民志願而闢建者，新村內共有十六間分兩排建築之兩層高新型鄉屋。

水塘築壩進行急亟

壁水塘堤壩建築高達一百七十呎，需用堤土，砂石及英坭達五百萬立方碼，打樁及灌土工程係由倫敦土壩機械工程公司及法國巴黎瀝青治工程公司承建，壩面加建壩堤十五呎高工程係由「加文」(譯音)承建。現在當地正在進行工人簡會及場地準備興建工作中，主堤壩工程預定在一九六三年完成，完成後全滿時共可容水五十四億加命，屆時每日可供港九兩地用水約三千五百萬加命。

現在打樁工作已在進行中，此次打樁工程共分兩排，每排約長一千〇五十呎，每樁柱直徑二十吋，每距廿呎打樁一條，共需打樁一千〇七條，每條樁長卅五呎，全部用混凝土完成，此項工程係加強堤壩地基工程而進行者。將來完成後，堤壩底寬達約一千〇五十呎，壩面為廿呎可行車輛之公路。

為求工程鞏固，在兩排樁柱擴築十五呎土壩工程，因本年雨季阻碍，但仍然能夠完成長約三百多呎工程。加強地基工作仍在進行中；求為在整條堤壩中，每相隔十呎即用鑽深入土中，灌以灌膠坭漿，以防滲漏，全長二千五百呎之主壩地基，均用此鑽石咀鑽探，每入土十呎即灌一次，直至膠坭漿溢為止，最深之處鑽探達一千五百多呎。目前，上項工程必須在位於主壩西部之墳背村遷徙後始動進行，因此須待該村全部遷移後始能繼續進行。」

免碍工程村民遷出

為便利工程不致受到阻碍，該村村民已於昨日由當局協助下，全部遷出至新闢成之大浪灣村新居安置，昨日遷往新村者，計有墳背(宏貝)村村民十六戶及附近坑仔村，共有村民七十三人。

村民等知有遷徙之可能，已歷四年餘，直至去年，石壁方面之海隰泥試驗進行順利，政府決定在該處建築水塘之聲明發表後，此一可能始變為事實。

當局曾向上述村民及鄰近之石壁村村民建議，彼等可自行選擇遷往市區或農業地區。第一批遷徙之十六戶，有十一戶選擇遷往荃灣地區大浪灣，其餘五戶則願往荃灣。當局將在荃灣為此五戶建屋定居。目前彼等暫居在大浪灣政府為彼等所租賃之房屋，直至荃灣新居建成備用時為止。

遷徙計劃之條件，與興建大欖涌水塘，受影響之村民遷往荃灣時所採行者，極為相似。

牛欄猪舍水電齊全

至於墳背及坑仔，政府經於本年初，獲得村民自動交出所有土地。所有果樹及松樹，亦經給予賠償，彼等之舊屋，將予以拆卸，以利繼續調查及進行重要工程，政府已在大浪灣，為民建有新屋，連同牛欄、猪屋、堆棧、及晒地，事實上，彼等舊居所有者均應有盡有，唯一不同者，係新居有兩層樓，其建築標準亦遠比舊屋為高。

新屋地下面積，為四百五十方呎，若連同樓上計算，實際有雙倍之面積。各戶皆有一間新屋，三戶則有兩間，分配住所大小係根據等戶在舊村，所佔之地方，及其戶口人數而定，每間新屋，都有電燈及水喉。

三年過渡農作獲償

由工程師使用，當每一幅土地，因工程關係被收回之後，該土地有人均會獲得提作物賠償金，大浪灣方面，各村民之新耕地，現正在準備中，但須俟明年夏季或秋季，始能開始耕種因，耕地之上層土壤，必需由石壁谷之農田移往。

同時，各村民在一年三為提作物收穫時(兩次不造一次蔬菜)，每造均會獲得提作物賠償金。在農民遷移後而新耕地尚未有充份生產力前之過渡期間，上述農作物賠償辦法，將繼續實行三年。

新耕地之分配，將嚴格依照各村民在舊村中所有耕地之比例，但有一二名本無耕地分配。在村民新遷之地區內，政府將作各種努力，鼓勵建立一種平均發展之農村經濟，俾各村民在可能情形之下，可以儘量擴大農作物種類，而不僅依賴於一種農作物。

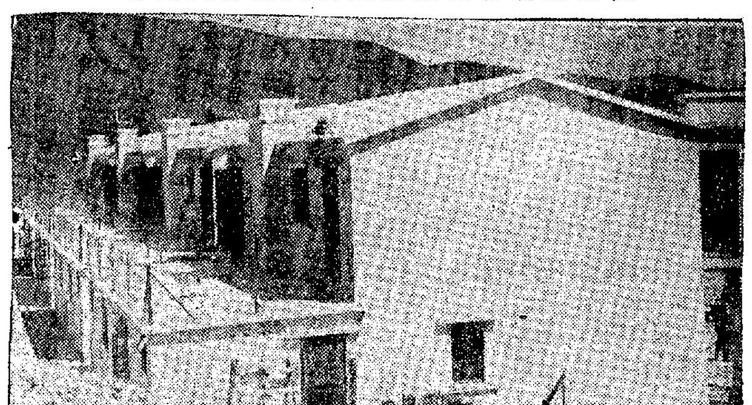

大浪灣新村之新型兩層高鄉村式屋宇

華僑日報 各界讀者今日備忘錄

星期二　一九五九年十月六日

團體名稱　活動地點　活動時間

市政：市政局

聯合國香港協會　月會　讀者廳　假灣仔柯布連道一號二樓寶光基金會　歡迎社團來稿

下午四時

十月六日星期二下午八時

學生園地　活動項目

讀者廳　假灣仔柯布連道一號二樓寶光基金會

讀感　讀題目：「香港男女的問題」　讀者：「工商族」

僑樂村　活動地點

第六張第一頁

集郵週刊

第六張第二頁

馬經

第五張第三頁

航訊

第四張三、四頁

學生園地

第五張第四頁

經濟（第五張一、二頁）

錫蘭將局部放入口貿易准私商營運……第五張第一頁

印尼對訂下港紗信用票小量復到……第五張第一頁

工人世界特刊（第四張第三頁）

製衣工人希望待遇合理糧期準確……第四張第三頁

解決工友交通困難辦法在工業區附近廣建廉租屋宇……第四張第三頁

康樂家庭特刊（第三張第三頁）

蛙牙對兒童健康影响甚大……第三張第三頁

食用物價漲水魚雞價降鴨蟹鵝鴨抵食……第三張第三頁

眞健士嘉山現身說法……第三張第三頁

教育（第三張第四頁）

港大「比較教育學」教授德理斯昨在講大講「中學教育形式的問題」……第三張第四頁

體育（第二張第四頁）

上屆勝利盾今經未了結……第二張第四頁

警察花塘擊敗九巴……第二張第四頁

眞健士嘉山現身說法……第二張第四頁

文化（第四張第一頁）

港童軍總會向英總部呈報港童軍人數……第四張第一頁

教育（第三張第四頁）

倫大「比較教育學」教授德理斯昨在講大講「中學教育形式的問題」……第三張第四頁

電訊（第一張一、二、三頁）

赫魯曉夫約束中共……第一張第一頁

阿聯中共關係惡化……第一張第三頁

特稿：從美大選看世變……第一張第三頁

港聞（第二張一、二、三頁，三張一、二頁，一張四頁）

香港地產經理業元氣攜巨資回廠發薪，中途遭賊襲搶倫來之汽車載車，刼去一萬七千元，且將之因於車尾。……第二張第一頁

城隍街觀塘金飾店學徒竊去東主金飾近七千元並將東主四歲女童擄去以「三虎堂第二首領」名義留函恫嚇東主不可報警被拘捕後除在法庭承認擄罪外謂乃報復東主毆打虐待請求送入感化院自新官諭予釋回責……第二張第二頁

本港東南洋面出現熱帶暴風天文台已定名為「貝絲小姐」並警戒洋禍另一暴風「愛媚小姐」刻向台灣東南海面進迫……第二張第二頁

市政局今日會議，各議員提出關於闢建游樂場公園問題。……第二張第三頁

四邑商工總會家賀十六位員資榮膺要職及樂捐勳銜盛況……第三張第一頁

大古船塢建造西號輪行下水禮……第三張第一頁

港童軍總會呈報港童軍人數……第四張第一頁

體育（第二張第四頁）

上屆勝利盾今經未了結……第二張第四頁

警察花塘擊敗九巴……第二張第四頁

眞健士嘉山現身說法……第二張第四頁

經濟（第五張一、二頁）

錫蘭將局部放入口貿易准私商營運……第五張第一頁

印尼對訂下港紗信用票小量復到……第五張第一頁

工人世界特刊（第四張第三頁）

製衣工人希望待遇合理糧期準確……第四張第三頁

解決工友交通困難辦法在工業區附近廣建廉租屋宇……第四張第三頁

康樂家庭特刊（第三張第三頁）

蛙牙對兒童健康影响甚大……第三張第三頁

食用物價漲水魚雞價降鴨蟹鵝鴨抵食……第三張第三頁

眞健士嘉山現身說法……第三張第三頁

各界籌祝國慶忙

港九文教界遊藝節目已排定

（中央社訊）雙十國慶距今尚有四天便到了，各僑團的籌備慶祝工作已踏入緊張而積極階段，大家都忙於佈置，街頭已一片迎接國慶的景色，馬路上的鞭炮和雲店紙紮店等，均有紙國旗發售。

港九文教界

港九文化教育影劇界聯合的慶祝國慶大會籌備會，昨五日午又舉行第四次籌委會議，對大會主席團的主席也推選出來，負責遊藝組的胡晉康，所將當天的遊藝節目報告，精彩異常，那天的遊藝是：司儀：蔣光超，莊元龍。北平清唱：「大皮包」，陸柏鹿。舞蹈：沈希一小姐表演邊疆土風舞。平劇：何柏青、梅太羅、郭蘭、楊天、陳永華、梁淑瑛、金文正、李月秋。粵劇：新馬師曾、劉克宣、陳寶珠。時代曲：白光、葛蘭、李雁、張仲文、張萊萊、藍鈴、顧媚、甘雪芳、方逸華、江玲、崔萍、逸敏、呂晶晶、張露、蘿芬、夏丹、林佩、沈良、陳鶴。樂隊：劉羅聰五人樂隊拍和。據說：屆時尚有不少影星參加臨時節目表演，預料更形熱烈。

肉行總商會

香港肉行總商會歷年雙十國慶均熱烈慶祝，今年更加盛大，除在該會門前懸搭巨型花牌外，並決定在大同酒家五樓舉行聚餐會，及由港九兩肉行總商會組團回自由祖國觀光，奇該團團長陳其、副團長張惠祥、顧問甘家璧、團員蔡得、關錫良、陳學勤、劉鉅泉、任善壽、余祺瑞等九人，定於本月七日乘廣民航機飛台。

張氏宗親會

（國際社）僑港張氏宗親總會同人以本(十)月十日為中華民國四十八年國慶紀念日決定發起慶祝，是日下午在新尼蒂道會所舉行聚餐，歡迎宗親同人攜眷參加，是晚餐儀式外，晚上并舉行叙餐聯歡歡迎宗親同人攜眷參加，是晚餐會每位只收餐費五元，不敷之數由會負責，由即日起，開始登記，宗親參加者切宜注意。

青年商會及聯國協會

發起賣年咭籌欵

作聯合國世界兒童基金籌款

【特訊】香港青年商會及香港聯合國協會，昨午假百樂門餐廳舉行午餐會，發起一項推銷聖誕咭年咭運動，替聯合國世界兒童基金募款。據說：他們希望在農曆年年底，銷出六萬張咭(全部預計可得港幣三萬元)，收入欵項，百份之八十五歸濟本港兒童。

今年世界兒童基金會年咭，其圖畫設計，均出自世界名畫家手筆，共有六種欵式，可供買者選擇，印刷精美，每盒售價五元，內裝相同欵式年咭十張。

兩會選擇昨日發起是項銷咭籌欵運動，乃具有深意者，十月五日，為世界兒童日。昨日午餐會上，香港青年商會主理聯合國兒童基金銷咭小組委員會主席史密夫，就該會發起銷咭事發表講話。應邀嘉賓香港保護兒童會主席杜利華，並在餐會上，作題為「香港兒童問題及其福利」演講。

史密夫致詞時曾稱：你們都知道本年是世界難民年，香港青年商會，在支持是項工作中，特為聯合國世界兒童基金籌欵，售賣聖誕基金之聖誕咭及年咭，過去九年中，各地通過售賣此等年咭募得欵項，達二百萬美元。希望社會人士廣泛支持銷咭工作，同時希望參加餐會諸君，幫助推動是項有意義工作。

香港保護兒童會主席杜利華，在其專題演講中指出：自從一九四六年聯合國世界兒童基金成立以來，於一九五二至五五年間，在各方面均給與該會助，五五年後獲欵較前稍少，因港府在是年接手供應該會之故，該會共有會所五座，經常給與貧病兒童各種幫助。杜氏並舉出一系列統計數字，用以說明該會工作。其中談到聯合國世界兒童基金會贈與該會之奶粉，於去年一年間，在五所會所中，共用去奶粉八萬三千餘磅。杜氏並舉出一按要該會照料之小孩為例，說明該小孩之體重，增長正常。杜氏最後希望各人能支持世界兒童基金籌募工作。

昨日參加午餐會嘉賓有：馮秉芬、馬文輝、張有興、胡樹熾、黃伯芹、吳家唐、李健士、美裘尼等。(甘)

廠商會星洲考察團

團長甄文亮昨返港

談星希望與港工業並肩發展

（特訊）中華廠商會星馬工業考察團團長甄文亮，昨日下午五時十分偕團員高炎財乘國泰航機由星洲飛返港。該團在星洲曾舉行香港工業產品第五屆展覽會，成績頗佳。甄氏昨下機時，廠商會會長朱石麟、副會長林瑩、會董利功甫、謝伯昌、黃石華、鄭光、任新泉暨應雅亭、陳錫乾、柏振光等多人在機場歡迎。

團長甄文亮昨發表書面談話如次：「本會這次在新加坡舉行第五屆展覽會，計由九月十六日起至十月三日止共十八天，統計入場人數超逾二十萬，熱鬧情形和歷屆比較，可以說有過之無不及；同時，當地報紙，對展覽會消息，經常用大量篇幅刊出，支持甚力，從展覽及宣傳觀點而言：已獲致美滿結果。至於本屆售貨成績，在數量上比上屆略差，一則本屆陳列雖位多而售貨雖位少，二則當地市情似比前略淡，但就一般而言，堪稱滿意。同時，星馬各地人民，對於香港製品之價廉物美，留下深刻印象，星馬市場，仍然大有希望。

星加坡自治政府，及馬來亞聯邦，現在均積極從事經濟建設，鼓勵外國投資，香港廠商已在聯邦設廠者，據說已有九家，並有若干家在考慮或計劃中，本人以為星馬工業，方在萌芽時期，當有發展機會，推各種技術工人，當地仍感缺乏，星馬政府最好能夠放寬香港技術工人入口，這樣對於星馬設廠的困難問題，當可獲得部份的解決。」

甄氏復答記者詢問稱：星洲政當局會表示：星洲並不與香港產品競爭，而希望兩地之工業，作並肩發展。甄氏又謂：如果星洲允許香港熟練技工赴星，協助其發展工業，則十年內，星洲工業，可臻成功，否則又當別論云。(慢)

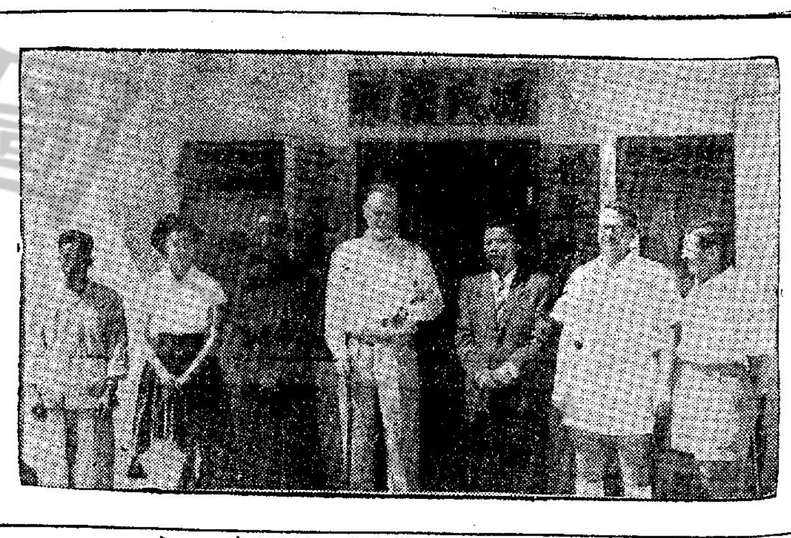

荔園疊花將放

荔園遊樂花園，素以蒔花名貴茂盛稱，園內新設園之疊花，現正含苞待放，日內即將盛開，歡迎各界參觀。按疊花開放時間，舉世咸認稀罕，并謂賞見人為幸運者，所謂疊花一現也，故希愛花人士勿失良機。

由香港大學文理學士任教
志華英文夜中學
增設：英文專修班，會考補習班，小學會考班

世八街坊會
再提七意見
（國際社）由政府委任之電力調查委員會，定今(六)日上午十時在政府合署立法局會議室，作第二次公開聆聽各界意見。完全站在市民立場之廿八個街坊會昨又由研究委員會將修正之意見送交電力調查委員會，該意見書，係由研究委員會主席謝雨川簽署，義務秘書馬超俊負責遞送，意見書之開端，特別強調內開之幕見，係由廿八個街坊會普遍徵詢坊眾意見所歸納而成街坊會之會員不下五十萬眾，而此一意見書，即為眾人之意見。街坊會此次所提意見與上次所提六點稍修正，且增為七點如下：(一)希望政府對兩電公司定有管制法例，有如對其他公用事業一樣，該法例在容許兩電獲得合理之利潤後，應以快捷方便之辦法供電，及收合理之電費。(二)附加費應取銷，因燃料已降價，政府一度收水之附加費亦已取銷。(三)錶租應予取銷，如政府之水錶亦無租。(四)對用戶供電不能拒絕及收取設備之費用。(五)政府應設立一永久性機構接受電戶投訴與建設，并監督兩電公司之服務是否合符規定。(六)按金應以用戶兩個月用電費為標準。(七)對按金利息應作合理提高。

荔園疊花將放

先嚴蔡公永佳之喪已於四日出殯辱承
鄉友世戚姻
誼親臨執紼　惠賜厚賻　高誼隆情殁存均感哀
此鳴

京都九代臣科孟雲生秘製八寶固臣丹
鹿藥　健臣　八寶遺症丹
新貨各處藥房有售
秋冬及時臣科良藥
治療益壽延年
止瀉保元除濕補腎
澳門製藥工廠
不日遷香港莊
士頓大廈二樓

YEAR IN & YEAR OUT YOU'LL DO WELL WITH THE Hartford
美國赫德福保險公司
水・火・勞工賠償・盜刼
個人意外及其他意外險
美AFIA保
香港畢打街怡和大厦　電話：二七七六一
九龍分行旺角彌敦道邵氏大厦二零八室

欲得美瑞效果
剃鬚時又…
安全…
舒適…
簡便…
請用美國永利廠出品
EVERSHARP SCHICK「舒適牌」自動換片鬚刨
總代理：炳遜行　電話：二五三一一
各處均有代售

號二第「花月五」之洋西大渡橫
由船桅至船底全部均採用：
英國國際漆油有限公司出品
風車牌輪船漆油
總代理：英商怡和機器有限公司
怡和大厦　電話二八〇八一

大衆必備藥良
保濟丸
明認製造港
用塑膠模
製監堂勝衆李港
址：文咸東街三十六號

上屆勝利盾今續未了緣

華聯以精銳上陣

洋隊由空陸組軍

下午八時半在香港會場交綏

上月十九號之票尾今晚通用

【特訊】一再延誤佳期之勝利盾足球賽，今夕八時半在港會場華聯與軍聯作爭霸戰，賽後將由足聯會長關如彭之夫人頒獎，凡持有上月十九日票尾之觀衆，均可憑票尾入場，今夕臨場發售之門券，則僅二千餘張，前次未到場之球迷，今日下午宜及早到場輪購。

勝利盾足球賽，由華足聯與軍人體育會合辦，乃屬足球七大錦標之一，今夕舉行之賽事，爲一九五八年至五九年度之補賽，上屆李宋因無法編排日期，故延至本屆，上月十九晚，曾作對抗，當晚軍聯並借英遠東空軍聯隊之「援兵」作戰，以圖奪取錦標，惟賽過廿五分鐘，因豪雨驟降，球證下令「停火」，華聯當時雖曾以一比〇佔先，但得球亦照例取消，直至日前，足聯與軍人體育會洽商決定今夕再作對壘，以續未了緣。

華聯隊對於此項錦標抱志在必得之決心，上月已選定最強陣容作戰，集南巴東傑之戰將成軍，堪稱爲理想之聯隊，各綫配備均勻，後防有司徒堯、劉儀、劉添等大將扼守，而前鋒則有姚卓然、羅國泰、黃志强等戰將，其攻勢之盛，無堅不摧。軍聯則因「空援」早已離港，乃重新排陣，由於陸軍爲甲組唯一洋隊，華聯當時雖曾以一比〇佔先，但得球亦照例取消，直至日前，足聯與軍人體育會洽商決定今夕再作對壘，以續未了緣。

華聯隊對於此項錦標抱志在必得之決心，上月已選定最强陣容作戰，集南巴東傑之戰將成軍，堪稱爲理想之聯隊，各綫配備均勻，後防有司徒堯、劉儀、劉添等大將扼守，而前鋒則有姚卓然、羅國泰、黃志强等戰將，其攻勢之盛，無堅不摧。軍聯則因「空援」早已離港，乃重新排陣，由於陸軍爲甲組唯一洋隊，華聯當時雖曾以一比〇佔先，但得球亦照例取消，直至日前，足聯與軍人體育會洽商決定今夕再作對壘，以續未了緣。

（華聯隊）

郭有（傑志）
劉儀（南華）
劉添（巴士）
羅國泰（東華）
黃志强（南華）
姚卓然（傑志）
梁偉雄（傑志）
揚偉韜（傑志）
司徒堯（傑志）
陳輝洪（東方）
領隊：陳桂初、教練：朱國倫、隊長：姚卓然、隊醫：胡張緒。
副選：郭秋明（東華）、吳添來（傑志）、吳傑文（東華）、楊國傑（巴士）、劉志森（傑志）、林錦榮（巴士）、朱榮華（東方）。

（軍聯隊）

紐碧根（陸軍）
活地亞（陸軍）
威治（陸軍）
活確（陸軍）
巴（陸軍）
布郎學（陸軍）
乞健士（空軍）
史拔臣亞（空軍）
黨尼格士（空軍）
連（陸軍）
屈（陸軍）
領隊：羅特、教練：杜利華。
副選：芬域（陸軍）、美西（空軍）、希靈士（陸軍）、蔡華士（陸軍）、甘明（陸軍）、曾寧士（空軍）。

朱有蘭主辦
中級杯乒乓賽
定期截止報名

昨日花地堯九巴對警察，周少雄射頂欲門衝照，郭文森飛身擊出。（蔡凡攝）

昨日警察對巴士之戰。圖爲巴士球員威門衝擊警察（蔡凡攝）

警察儼成長勝軍

巴士花墟又爆呔

三比二警伯贏來有點倖運

花墟昨日足球大戰，警察與九龍巴士初逢，昨雖非假期，惟因「巨型班」對壘，半島球迷，不少前往捧場，僅四時許，四座已告「狂滿」，票房紀錄爲一萬六千餘元，警察以三比二挫巴士，在甲組五强中，警伯仍保持長勝紀錄，昨日之比數，亦恰與前週勝南華相同，似頗湊巧。

昨日之戰

警察在上半場攻勢頗盛，惟至下半場，則顯然缺乏後勁，常被巴士圍攻，照整個比賽過程，警伯昨役勝奚多少帶有幸運成份，而鋒綫五將，亦僅中鋒麗士、兩翼吳就榮、蔡長生、威脅較大，至於巴士，下半場原有迎頭趕上之機會，惜左翼陸文渭太嫩，右翼周少雄鋒芒畢露，軸鋒黃德福怯戰，以鋒綫推進，當警察右中衛曾華離場時，巴士以衆凌寡，應有過關斬將之機會，獨惜推進太緩，送失良機，致贏勝不勝，反被警察所挫。

警察先得

晉日順風之利，揮軍進攻，巴士守將攔截，一分鐘，樓照傳球，少雄射斜，旋出擊，三分鐘，永雄警察，麗士衝前頂球，惜斜出界外，五分鐘，羅北飛身踢球，曾華腰擰去，「大口北」負傷，離場治療後，一分鐘即復出。八分鐘，永雄運球至底綫開弓，佛儉撲接。十二分鐘，巴士得罰球，少雄在底綫附近開球，落點美妙，文泰躍接。十五分鐘，警察由麥生開角球，麗士頭槌叩關，罰球，警察以十人應戰，巴士反攻，兩分鐘，樓照射門，球中橫，虹，大暴進攻，而巴士亦全力反撲，四十分鐘，林錦榮凌空揮射，球應聲飛入網底，扳成二比一，四十四分鐘，少雄開角球失機。樓而文渭射門，文森飛身拍球出界。十分鐘，永雄遠射，文森及時將球托出，上半場，警察以二比一暫勝。

換邊再戰

巴士反攻，兩分鐘，樓照射門，球中橫樑手部，球證見屬無心，未判罰球。七分鐘，林錦榮凌空揮射，球應聲飛入網底，扳成二比一，四十四分鐘，少雄開角球失機。樓而文渭射門，文森飛身拍球出界。十分鐘，永雄遠射，文森及時將球托出，上半場，警察以二比一暫勝。

巴士反攻，兩分鐘，樓照射門，球中橫樑手部，球證見屬無心，未判罰球。七分鐘，林錦榮凌空揮射，球應聲飛入網底，扳成二比一，四十四分鐘，少雄開角球失機。樓而文渭射門，文森飛身拍球出界。十分鐘，永雄遠射，文森及時將球托出，上半場，警察以二比一暫勝。

乘機反攻，警察嚴守，復以巴士球員踢「停站波」，雖有攻勢，但無法扳平。廿一分鐘，警察再圍攻，麗士與佛儉在門前鬥法，劉添解圍，樓而出而截球，四十二分鐘，文渭單刀赴會，海邦回狮，球出界。至四十四分，景生傳中，麗士頂入，警察再以三比二佔先，不久終場，警察奏凱。

德福近門，一記倒掛金鈎，球越楣柱而過。十三分鐘，文渭射斜，樓曾華傷出，警察以十人應戰，巴士誤傳麗士，輕輕一頂，佛儉躍接，至四十分鐘，就榮盤球切入，突傳向空檔，麗士接應，佛儉迅即出而截球，四十二分鐘，文渭單刀赴會，海邦回狮，球出界。至四十四分，景生傳中，麗士頂入，警察再以三比二佔先，不久終場，警察奏凱。

警察領隊曾啓榮，賽前曾囑衆兄弟努力奮戰，他與秘書陳福祺且堅決認定：蔡景生之斬中與「巨無霸」之頭攻，實在是一雙上佳的配搭，「食糊」端在於此。又以「寄面仔」曾受人批評，擬加「强結」的，叫他更應時別賣力，昨戰，警察左右兩翼手，廿七分鐘，樓照越位頂球，無功而退。巴士全軍出擊，警察死守，似欲求和，卅三分鐘，國傑誤傳麗士，輕輕一頂，佛儉躍接，至四十分鐘，就榮盤球切入，突傳向空檔，麗士接應，佛儉迅即出而截球，四十二分鐘，文渭單刀赴會，海邦回狮，球出界。至四十四分，景生傳中，麗士頂入，警察再以三比二佔先，不久終場，警察奏凱。

警察：郭有（傑志）、鄭根曾（東華）、麥泰（南華）、景生（巴士）、麥永雄（巴士）、陸文渭（巴士）、劉添（南華）、劉德繼（傑志）、林錦榮（傑志）、陸少雄（傑志）、周賢（傑志）、梁榮華（傑志）、吳就榮（巴士）、阮邦海（巴士）、吳澤藻（巴士）、梁榮（巴士）。

眞健士現身說法

滔滔詳釋羣疑

今明仍分在九港作示範

【特訊】第十六屆奧林四克世運會四百公尺短跑冠軍眞健士，昨日午後應本港田徑總會之請，在嘉山南華田徑場，向此間田徑界人士作五時卅分，田徑訓練法講解，昨午五時許之講，眞健士佐優由美新聞處職員陪同，前往嘉田徑總會會長陳南昌、主席賴利、秘書羅確、南華田徑主席李樹桐。趙秉衡、黃紀廉、委員梁景平、彭國榮、李惠和、黃少偉等出迎，最先招待眞健士在會客室進午點，席中田徑總會會長陳南昌致歡迎詞，畧謂：「我們十分榮幸，今天能得到眞先生佐優蒞臨，同進下午茶，本人極感愉快：眞氏乃一九五六年十六屆世運會四百公尺金牌冠軍，而且係美國戶內田徑賽貴田徑訓練法貢獻，并作各項田徑技術，表演示範，最後本人謹祝眞氏佐優在港居停生活愉快」，詞畢，賓主同進午點後，眞氏乃由田總會長陳南昌主席賴利，與及南華田徑部同人，陪同進入運動場，向坐在看台上的數百聽衆，講解田徑訓練法，同時歡迎有問題的提出發問，他首先畧述，彼初習田徑的情形，其云田徑運動員身材高度，不必過份側重，如以美國爲例，短小者，他不少，并謂，短跑訓練須按程序漸進，在冀後，須有充份休息，眞氏作了一段講解後，隨由南華田徑部副主任黃紀廉詢問眞氏，其間顯爲當運動員在參加比賽前，緊張情緒，如何可以消除，并談及四百公尺短跑每段賽程，

四邑商工總會宴十八位邑彥榮膺

【特訊】香港四邑商工總會理監事，昨（五）日下午七時，假座廣州酒家，設筵歡宴榮膺要職榮銜之邑彥，冠蓋雲集，極一時之盛。

以上十六位先生，恩平、開平、新會、台山四邑商工總會，不特會員衆多，且人材鼎盛，最近榮膺要職榮銜者，計有：榮獲英女皇頒賜M.B.E.勳銜之李葆葵首席太平紳士；榮膺港府立法局非官守議員之馮秉芬、利銘澤、關祖堯、均爲該會顧問；顧問李有璇醫生蟬聯三屆市政局民選議員；副理事長夏傑榮榮任保良局當年主席；顧問張鎮漢，榮任東華三院首席當年顧問；顧問張玉麟，永遠會員余禮國，榮任東華三院首席當年顧問；副理事長陳德泰，邑彥黃頌民，鄺國理、甘光親、黃炎槐、何郭佩珍女士等，榮任保良局總理；理事陳德泰，邑彥黃頌民，知名熟心公益之士，郭佩珍女士之外子何耀光，亦被邀爲嘉賓。

該會爲厲行守時運動，主方參加人員，皆時前齊集，由正副理監事長盧海明、馬英、李炳超、邵學儀等，敬迎嘉賓被邀宴之邑彥名流，亦如時蒞止，會場內道賀連聲，喜氣揚溢，鄉誼親情歡敘，尤爲融洽，大會依照原定程序舉行，七時全體賓主拍照留念後。

盧海明氏致歡迎詞

隨由大會主席盧海明致歡迎詞稱：各位嘉賓，同寅，今晚本會同寅及邑僑聯合祝賀顧問李葆葵先生榮獲英女皇頒賜M.B.E勳銜，顧問馮秉芬、利銘澤、關祖堯三位榮膺立法局議員，顧問李有璇醫生蟬聯民選市政局議員，副理事長夏傑榮先生榮膺要職榮銜之邑彥，冠蓋雲集，極一時之盛。

恩平、開平、新會、台山四邑商工總會，不特會員衆多，且人材鼎盛，最近榮膺要職榮銜者，計有：榮獲英女皇頒賜M.B.E.勳銜之李葆葵首席太平紳士；榮膺港府立法局非官守議員之馮秉芬、利銘澤、關祖堯、均爲該會顧問；顧問李有璇醫生蟬聯三屆市政局民選議員；副理事長夏傑榮榮任保良局當年主席；顧問張鎮漢，榮任東華三院首席當年顧問；顧問張玉麟，永遠會員余禮國，榮任東華三院首席當年顧問；副理事長陳德泰，邑彥黃頌民，鄺國理、甘光親、黃炎槐、何郭佩珍女士等，榮任保良局總理；理事陳德泰，邑彥黃頌民，知名熟心公益之士，郭佩珍女士之外子何耀光，亦被邀爲嘉賓。

該會爲厲行守時運動，主方參加人員，皆時前齊集，由正副理監事長盧海明、馬英、李炳超、邵學儀等，敬迎嘉賓被邀宴之邑彥名流，亦如時蒞止，會場內道賀連聲，喜氣揚溢，鄉誼親情歡敘，尤爲融洽，大會依照原定程序舉行，七時全體賓主拍照留念後。

四邑商工總會宴賀十六位邑彥榮任要職榮獲勳銜，賓主於宴前合影。（謝天攝）

張榮光氏介紹嘉賓

過去均繁心服務社會，所有豐功偉績，有口皆碑，近以諸位所貢獻者，深得當局及社會人士所推崇，政府爲之褒揚，榮膺要職，及榮獲勳銜，實非偶致，由於增光閭里，同人等與有榮焉。本會同人欽仰之餘，特於今晚舉行歡宴，以表賢忱，今後本會務之興革，敬希諸位鄉賢時由本會義務秘書張榮光君，作簡要介紹，現請全體同人起立，舉杯向各位嘉賓敬飲一杯，並祝前途無量，在座各位幽快。」

隨由張榮光介紹十六位嘉賓事歷稱：

李葆葵

一六年獲港府委任爲太平局紳，現爲本港最老資格之非官守首席太平紳士，及任東華三院永遠顧問，保良局永遠總理，新會商會創辦人兼首屆主席，現任顧問，五邑工商總會名譽顧問，本年英女皇慶辰頒賜M.B.E.勳銜。

本會永遠名譽會長，顧問，五邑工商總會永遠名譽會長及第廿九、卅兩屆主席，馮氏宗親會會長，歷任市政局委任議員，聖約翰救傷隊總監，非官守太平紳士，去年獲英女皇頒賜O.B.E.勳銜，及晉封爲聖約翰爵士，現又榮膺立法局非官守議員之職。

利銘澤

本會永遠名譽會長兼顧問，一九五一年至一九五三年任本會理事長兩屆，及改組後第六屆監事長，新會商會名譽顧問，曾任港府殖米統制官，獲英皇頒賜O.B.E.勳銜，港府委爲非官守太平紳士，政府公務員叙用委員會委員，香港大學校董，民衆安全服務署副署長，市政局委任議員，現又榮膺立法局非官守議員之職。

關祖堯

本會歷屆法律顧問，關平商會歷屆法律顧問，五邑工商總會法律顧問，獲政府委任爲非官守太平紳士，市政局委任議員，香港歷史建設委員會委員，公務員新俸調整委員會委員，本年獲委任爲太平紳士。

本會顧問、台山商會顧問、李氏宗親會理事長、香港華新會副主席兼香港西分會主席、戰時任英軍服務團少校醫官，獲英廷頒授M.B.E.勳銜、近年曾獲連選三任市政局民選議員，現又再被選蟬聯市政局民選議員。

張玉麟

本會永遠名譽會長，顧問，五邑工商總會永遠名譽會長，香港西分會副主席兼香港華新會副主席兼香港西分會主席、戰時任英軍服務團少校醫官，獲英廷頒授M.B.E.勳銜、近年曾獲連選三任市政局民選議員，現又再被選蟬聯市政局民選議員。

夏傑榮

本會副理事長、建造商會理事、新會商會理事、曾任東華三院丙申年總理、保良局丁酉年總理、戊戌年首總理、本年榮任保良局主席。

張鎮漢

本會顧問，歷任博愛醫院總理，傑志體育會主席，曾任東華醫院總理，五邑工商總會永遠名譽會長，新會商會董事，建造商會理事，張氏宗親會名譽會董，香港大學校董，東華三院總理，丙申年及丁酉年繼任兩屆首總理，後復再任戊戌年主席，本年被推任爲當年顧問。

李有璇

本會理事、鶴南大學工商管理學士，大昌建築公司總經理，建造商會理事，東華三院甲午年總理，本年榮任保良局總理。

陳德泰

本會理事、鶴南大學工商管理學士，大昌建築公司總經理，建造商會理事，東華三院甲午年總理，本年榮任保良局總理。

黃頌民

東亞銀行董事，民衆行有限公司董事長兼總經理，承德有限公司董事長兼總經理，新會商會董事，本年榮任保良局總理。

鄺國理

光華大學商學士，利成建築公司經濟，嘉都飯店董事長，尖沙咀街坊會常務理事，中華總會永遠會董，建成實業公司董事，本年榮任保良局總理。

甘光親

怡和洋行前任華經理甘頌工程學院紡織系畢業，怡和洋行入口部華經理，現榮任巳亥年保良局總理。

黃炎槐

東華三院丙申年總理，新會商會董事，建造商會理事，建安燕梳公司董事，福利建築公司經理，現榮任保良局總理。

吳炎培

尖沙咀街坊會理事、曾任東華三院總理、本年榮任保良局主席。

余禮國

邑彥，余氏宗親會顧問，台山籍華三院戊戌年總理，本年榮任三院首總理，鼎信鑄造廠東主兼總經理，曾任五邑工商總會改組後第一二屆理事長，監督，港廠商會理事長，本年榮任三院總理。

吳炎培榮膺東華三院總理，理事陳德泰、邑彥黃頌民、鄺國理、甘光親、黃炎槐、何郭佩珍諸位榮膺保良局總理，現承各位嘉賓大駕蒞臨，同人更感榮幸。

以上十六位先生，過去均繁心服務社會，政府爲之褒揚，榮膺要職，及榮獲勳銜，實非偶致，由於增光閭里，同人等與有榮焉。本會同人欽仰之餘，特於今晚舉行歡宴，以表賢忱，今後本會務之興革，敬希諸位鄉賢時由本會義務秘書張榮光君，作簡要介紹，現請全體同人起立，舉杯向各位嘉賓敬飲一杯，並祝前途無量，在座各位幽快。」

隨由張榮光介紹十六位嘉賓事歷稱：

李葆葵

一六年獲港府委任爲太平局紳，現爲本港最老資格之非官守首席太平紳士，及任東華三院永遠顧問，保良局永遠總理，新會商會創辦人兼首屆主席，現任顧問，五邑工商總會名譽顧問，本年英女皇慶辰頒賜M.B.E.勳銜。

本會永遠名譽會長，顧問，五邑工商總會永遠名譽會長及第廿九、卅兩屆主席，馮氏宗親會會長，歷任市政局委任議員，聖約翰救傷隊總監，非官守太平紳士，去年獲英女皇頒賜O.B.E.勳銜，及晉封爲聖約翰爵士，現又榮膺立法局非官守議員之職。

利銘澤

本會永遠名譽會長兼顧問，一九五一年至一九五三年任本會理事長兩屆，及改組後第六屆監事長，新會商會名譽顧問，曾任港府殖米統制官，獲英皇頒賜O.B.E.勳銜，港府委爲非官守太平紳士，政府公務員叙用委員會委員，香港大學校董，民衆安全服務署副署長，市政局委任議員，現又榮膺立法局非官守議員之職。

關祖堯

本會歷屆法律顧問，關平商會歷屆法律顧問，五邑工商總會法律顧問，獲政府委任爲非官守太平紳士，市政局委任議員，香港歷史建設委員會委員，公務員新俸調整委員會委員，本年獲委任爲太平紳士。

本會顧問、台山商會顧問、李氏宗親會理事長、香港華新會副主席兼香港西分會主席、戰時任英軍服務團少校醫官，獲英廷頒授M.B.E.勳銜、近年曾獲連選三任市政局民選議員，現又再被選蟬聯市政局民選議員。

張玉麟

本會永遠名譽會長，顧問，五邑工商總會永遠名譽會長，香港西分會主席兼香港西分會主席、戰時任英軍服務團少校醫官，獲英廷頒授M.B.E.勳銜、近年曾獲連選三任市政局民選議員，現又再被選蟬聯市政局民選議員。

夏傑榮

本會副理事長、建造商會理事、新會商會理事、曾任東華三院丙申年總理、保良局丁酉年總理、戊戌年首總理、本年榮任保良局主席。

張鎮漢

本會顧問，歷任博愛醫院總理，傑志體育會主席，曾任東華醫院總理，五邑工商總會永遠名譽會長，新會商會董事，建造商會理事，張氏宗親會名譽會董，香港大學校董，東華三院總理，丙申年及丁酉年繼任兩屆首總理，後復再任戊戌年主席，本年被推任爲當年顧問。

李有璇

本會理事、鶴南大學工商管理學士，大昌建築公司總經理，建造商會理事，東華三院甲午年總理，本年榮任保良局總理。

陳德泰

本會理事、鶴南大學工商管理學士，大昌建築公司總經理，建造商會理事，東華三院甲午年總理，本年榮任保良局總理。

黃頌民

東亞銀行董事，民衆行有限公司董事長兼總經理，承德有限公司董事長兼總經理，新會商會董事，本年榮任保良局總理。

鄺國理

光華大學商學士，利成建築公司經濟，嘉都飯店董事長，尖沙咀街坊會常務理事，中華總會永遠會董，建成實業公司董事，本年榮任保良局總理。

甘光親

怡和洋行前任華經理甘頌工程學院紡織系畢業，怡和洋行入口部華經理，現榮任巳亥年保良局總理。

黃炎槐

東華三院丙申年總理，新會商會董事，建造商會理事，建安燕梳公司董事，福利建築公司經理，現榮任保良局總理。

吳炎培

尖沙咀街坊會理事、曾任東華三院總理、本年榮任保良局主席。

余禮國

邑彥，余氏宗親會顧問，台山籍華三院戊戌年總理，本年榮任三院首總理，鼎信鑄造廠東主兼總經理，曾任五邑工商總會改組後第一二屆理事長，監督，港廠商會理事長，本年榮任三院總理。

陳德泰

本會理事、鶴南大學工商管理學士，大昌建築公司總經理，建造商會理事，東華三院甲午年總理，本年榮任保良局總理。

黃頌民

東亞銀行董事，民衆行有限公司董事長兼總經理，承德有限公司董事長兼總經理，新會商會董事，本年榮任保良局總理。

鄺國理

光華大學商學士，利成建築公司經濟，嘉都飯店董事長，尖沙咀街坊會常務理事，中華總會永遠會董，建成實業公司董事，本年榮任保良局總理。

甘光親

怡和洋行前任華經理甘頌工程學院紡織系畢業，怡和洋行入口部華經理，現榮任巳亥年保良局總理。

黃炎槐

東華三院丙申年總理，新會商會董事，建造商會理事，建安燕梳公司董事，福利建築公司經理，現榮任保良局總理。

吳炎培

尖沙咀街坊會理事、曾任東華三院總理、本年榮任保良局主席。

余禮國

邑彥，余氏宗親會顧問，台山籍華三院戊戌年總理，本年榮任三院首總理，鼎信鑄造廠東主兼總經理，曾任五邑工商總會改組後第一二屆理事長，監督，港廠商會理事長，本年榮任三院總理。

陳德泰

本會理事、鶴南大學工商管理學士，大昌建築公司總經理，建造商會理事，東華三院甲午年總理，本年榮任保良局總理。

黃頌民

東亞銀行董事，民衆行有限公司董事長兼總經理，承德有限公司董事長兼總經理，新會商會董事，本年榮任保良局總理。

鄺國理

光華大學商學士，利成建築公司經濟，嘉都飯店董事長，尖沙咀街坊會常務理事，中華總會永遠會董，建成實業公司董事，本年榮任保良局總理。

甘光親

怡和洋行前任華經理甘頌工程學院紡織系畢業，怡和洋行入口部華經理，現榮任巳亥年保良局總理。

黃炎槐

東華三院丙申年總理，新會商會董事，建造商會理事，建安燕梳公司董事，福利建築公司經理，現榮任保良局總理。

張榮光氏介紹嘉賓

過去均繁心服務社會，所有豐功偉績，有口皆碑，近以諸位所貢獻者，深得當局及社會人士所推崇，政府爲之褒揚，榮膺要職，及榮獲勳銜，實非偶致，由於增光閭里，同人等與有榮焉。本會同人欽仰之餘，特於今晚舉行歡宴，以表賢忱，今後本會務之興革，敬希諸位鄉賢時由本會義務秘書張榮光君，作簡要介紹，現請全體同人起立，舉杯向各位嘉賓敬飲一杯，並祝前途無量，在座各位幽快。」

隨由張榮光介紹十六位嘉賓事歷稱：

李葆葵

一六年獲港府委任爲太平局紳，現爲本港最老資格之非官守首席太平紳士，及任東華三院永遠顧問，保良局永遠總理，新會商會創辦人兼首屆主席，現任顧問，五邑工商總會名譽顧問，本年英女皇慶辰頒賜M.B.E.勳銜。

本會永遠名譽會長，顧問，五邑工商總會永遠名譽會長及第廿九、卅兩屆主席，馮氏宗親會會長，歷任市政局委任議員，聖約翰救傷隊總監，非官守太平紳士，去年獲英女皇頒賜O.B.E.勳銜，及晉封爲聖約翰爵士，現又榮膺立法局非官守議員之職。

利銘澤

本會永遠名譽會長兼顧問，一九五一年至一九五三年任本會理事長兩屆，及改組後第六屆監事長，新會商會名譽顧問，曾任港府殖米統制官，獲英皇頒賜O.B.E.勳銜，港府委爲非官守太平紳士，政府公務員叙用委員會委員，香港大學校董，民衆安全服務署副署長，市政局委任議員，現又榮膺立法局非官守議員之職。

關祖堯

本會歷屆法律顧問，關平商會歷屆法律顧問，五邑工商總會法律顧問，獲政府委任爲非官守太平紳士，市政局委任議員，香港歷史建設委員會委員，公務員新俸調整委員會委員，本年獲委任爲太平紳士。

本會顧問、台山商會顧問、李氏宗親會理事長、香港華新會副主席兼香港西分會主席、戰時任英軍服務團少校醫官，獲英廷頒授M.B.E.勳銜、近年曾獲連選三任市政局民選議員，現又再被選蟬聯市政局民選議員。

張玉麟

本會永遠名譽會長，顧問，五邑工商總會永遠名譽會長，香港西分會主席兼香港西分會主席、戰時任英軍服務團少校醫官，獲英廷頒授M.B.E.勳銜、近年曾獲連選三任市政局民選議員，現又再被選蟬聯市政局民選議員。

夏傑榮

本會副理事長、建造商會理事、新會商會理事、曾任東華三院丙申年總理、保良局丁酉年總理、戊戌年首總理、本年榮任保良局主席。

張鎮漢

本會顧問，歷任博愛醫院總理，傑志體育會主席，曾任東華醫院總理，五邑工商總會永遠名譽會長，新會商會董事，建造商會理事，張氏宗親會名譽會董，香港大學校董，東華三院總理，丙申年及丁酉年繼任兩屆首總理，後復再任戊戌年主席，本年被推任爲當年顧問。

李有璇

本會理事、鶴南大學工商管理學士，大昌建築公司總經理，建造商會理事，東華三院甲午年總理，本年榮任保良局總理。

陳德泰

本會理事、鶴南大學工商管理學士，大昌建築公司總經理，建造商會理事，東華三院甲午年總理，本年榮任保良局總理。

黃頌民

東亞銀行董事，民衆行有限公司董事長兼總經理，承德有限公司董事長兼總經理，新會商會董事，本年榮任保良局總理。

鄺國理

光華大學商學士，利成建築公司經濟，嘉都飯店董事長，尖沙咀街坊會常務理事，中華總會永遠會董，建成實業公司董事，本年榮任保良局總理。

甘光親

怡和洋行前任華經理甘頌工程學院紡織系畢業，怡和洋行入口部華經理，現榮任巳亥年保良局總理。

黃炎槐

東華三院丙申年總理，新會商會董事，建造商會理事，建安燕梳公司董事，福利建築公司經理，現榮任保良局總理。

吳炎培

尖沙咀街坊會理事、曾任東華三院總理、本年榮任保良局主席。

余禮國

邑彥，余氏宗親會顧問，台山籍華三院戊戌年總理，本年榮任三院首總理，鼎信鑄造廠東主兼總經理，曾任五邑工商總會改組後第一二屆理事長，監督，港廠商會理事長，本年榮任三院總理。

陳德泰

本會理事、鶴南大學工商管理學士，大昌建築公司總經理，建造商會理事，東華三院甲午年總理，本年榮任保良局總理。

黃頌民

東亞銀行董事，民衆行有限公司董事長兼總經理，承德有限公司董事長兼總經理，新會商會董事，本年榮任保良局總理。

鄺國理

光華大學商學士，利成建築公司經濟，嘉都飯店董事長，尖沙咀街坊會常務理事，中華總會永遠會董，建成實業公司董事，本年榮任保良局總理。

甘光親

怡和洋行前任華經理甘頌工程學院紡織系畢業，怡和洋行入口部華經理，現榮任巳亥年保良局總理。

黃炎槐

東華三院丙申年總理，新會商會董事，建造商會理事，建安燕梳公司董事，福利建築公司經理，現榮任保良局總理。

吳炎培榮膺東華三院總理，理事陳德泰、邑彥黃頌民、鄺國理、甘光親、黃炎槐、何郭佩珍諸位榮膺保良局總理，現承各位嘉賓大駕蒞臨，同人更感榮幸

本港新聞 5

數百嘉賓歡呼中 廣西輪行下水禮

將行走澳洲西岸至香港 太古船塢續接造船定單

【特訊】香港太古船塢商業經理金銘，昨為新造廣西輪主持下水典禮，賓檳酒漿濺下，這輪船立即如同充滿生機的嬰兒，滑入海中。

初生六千五百噸的廣西輪，為該船塢所建K級輪船之第三艘，其他兩艘為廣東及貴州。

自昨日起仰受生命的「廣西」號，將如同一個有靈魂的航海者，川走澳洲西岸至香港航線。

創造生命的輪船工程設計廣西輪，本為便利在熱帶海面航行的，故其貨艙適合固體液體及冷藏貨物。其航行時速達十四海里又四分之一。

昨應邀在太古船塢參觀廣西輪處生嘉賓計不下八九百人，一時鞭炮爆鳴，轟聚歡呼慶賀。

船塢總經理貝爾於輪船下水後致詞中，透露該船塢已接到第四艘K級造船定單。

他說，「假使這一聚會在三個星期前舉行，我將為這是黑煙通最後新造輪船事實而悲哀。

「今日我歡喜地說，數日前，我們這些輪船業的老朋友已付下定單，再要我們製造一艘與廣西相同的船舶。

「這一定單是具有極大重要性的，因為這意味着使我們工程師，造船師所有更多的業務，還是在船業不景的時間內應該感激的。」

貝爾總經理說：悲哀的是當見空洞的造船及修理塢位，特別是本港有着這麼許多造船及修理輪船人員的意志及精神。

他並對最近在日本遭受風災的不幸，表示抱憾。

又代表太古輪船公司（中國船業公司——俗稱黑烟通）羅斯對在日本遇難長沙輪的船上人員表示敬意，從全體人員在困難危險環境中，仍能保持最高英國航海的傳統。

他說太古船塢除三艘、級的輪船外，又為黑烟通承造C級輪船四艘，四年中計共七艘。

太古經理羅斯說這些輪船都證明是成功的，他指出再定造的第八艘輪船，富具歡悅心情，不但是因為其令人滿切信賴而感覺愉快——還在這不景氣中香港公司對將來仍具有信念，而且又因為能幫助船塢朋友供給技術人員工作而歡喜。

羅斯繼說廣西山水優秀，堪與該輪建造美麗相比擬。

按廣西輪全長四百二十二呎二吋，船身闊五十五呎九吋，吃水二十四呎。（又K級輪船載貨量均為（乾貨）三十二萬零二千立方呎，雪藏量二萬四千九百立方呎，載油量六千八百立方呎）（丙）

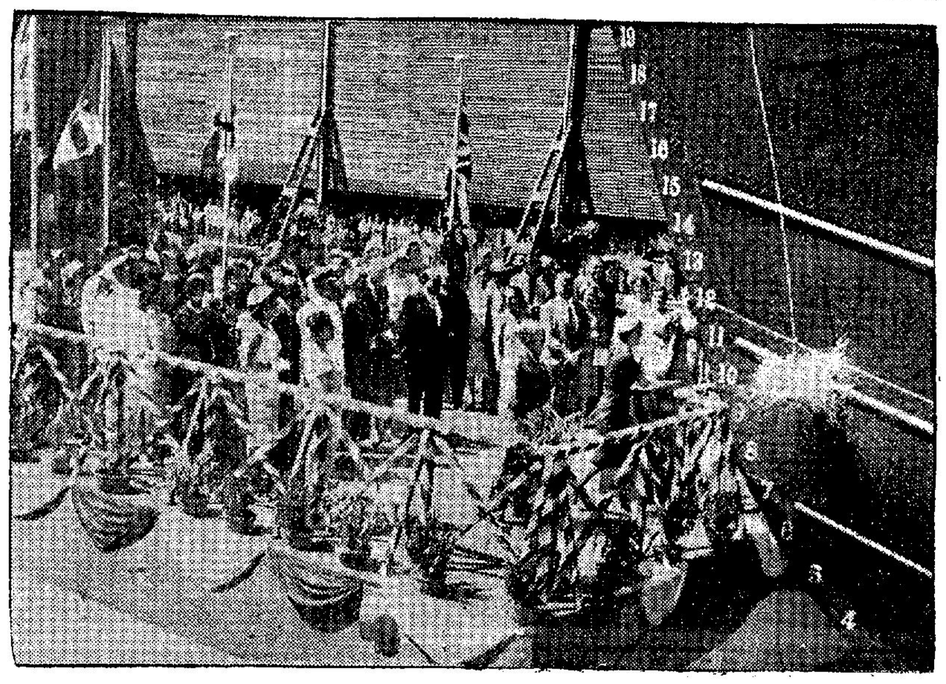

太古船塢新輪廣西號行下水禮情形（楊文攝）

巴士度贊同設開發公司

【特訊】巴士度之函件中，曾建議設立長期性之信用貸款機構並使此項貸款用於購置發展工業用途之廠地，及協助漁業單位購置更多之大型船隻，改善港口設備，發展旅遊觀光事業，增裕漁村建設等項。巴氏認為上述建議，其人選名單必屬於之價格，實值得吾人所深切注意者，蓋政府之意見多隨黨附和，固不論該等事體本港居民之生計，尤屬顯而易見之事實。

巴士度大律師強調：上述之「經濟開發有限公司」於成立董事會時，對於董事人選之理擇，應根據工作，且賦予彼等以重任；巴氏更認為政府在目前情勢之下，應放寬其尺度，延聘年位人選平日對於社會需要方面所具有之知識，以及其經濟上減低生活必需消費品之價格，實值得吾人注意者，蓋政府之意見多隨黨附和，固不論該等事體影響之優劣而竟能亟亟無異議通過。巴氏認為當此時會，政府應邀請該等多年來埋首獻身於建設香港，而尚未被政府所注意之人士參加進香港，而尚未被政府所注意之人士參加工作，且賦予彼等以重任；巴氏更認為政府在目前情勢之下，應放寬其尺度，延聘年位人選平日對於社會需要方面所具有之知識，以及其經濟上

老合興新總行昨開幕今營業

老合興呢絨行遷往德輔道中二十號三樓擴張營業，增設門市部及男女服裝部。門市部有大批最新歐名貴歐美男女衣料，服裝部由專設名家主理，今日上午十時開始營業。開幕十日內，各貨照碼九折發售。另設有特價品：英國全毛旗袍料每件拾元○伍角，英國全毛維羅短襖料每件拾式元，絲絨旗袍料每件拾式元伍角，英國全毛西裝料每件拾四十五元。

該行昨日先舉行開幕，由下午四時至八時，并舉行鷄尾酒會招待嘉賓，到嘉賓數百餘人，場面熱鬧極一時之盛。

嘉賓提名：徐李良、車炳榮、王志堅、邵卿人、羅其茂、楊德甫、陳子良、張留、楊寶泗、史美和、余賢龍、張書麟、趙芳、楊寶泗、史美和、余賢龍、張書麟、魯妙金、俞根業、俞福生、王樹芳、任永良、陳北琦、湯堯庭、方家楊、王振德、胡其觀、畢棟元、張金發、蔡恩卿、張賈榮、俞華章、張根發、王定海、葉文彬、陳世才、鍾世明、王柳陽、李和庭、張良榮、王志貞、周根和、張鴻芳、沈祖蔭、馬伯良、張活海等。

老合興新總行經理王晉祺（右起第二人）伉儷與嘉賓合影。

楊志雲宴土國議長

土耳其國會訪華團一行十二人，于訪問台灣後，路經香港，小住數天，全部下榻美麗華酒店。土國議長郭瑞且氏于離港前夕，曾接受該酒店總經理楊志雲氏之邀請，輕車前從，漫遊香港。楊氏並于美麗華酒店夜總會設宴款待。土議長對該酒店之宮殿式佈置及中國古典音樂，讚不絕口，至深夜始盡歡而散。

右起第三人為土國議長郭瑞且氏

瑞興公司主人在港譙鐘錶商

瑞士加美表廠，精工準確，款式美麗，暢銷歐美東南亞各地。遠東總代理星架坡瑞興公司主人林振興，最近由瑞士考察加美表廠歸來，為發展業務，及適應東南亞各區供應起見，特設辦事處在本港德成大廈六〇八號室。昨在大同酒家歡譙本港各鐘表同業，來賓二百餘人，賓主盡歡。

圖：正中為瑞興公司主人林振興。

陳養吾南遊返港

香港養吾堂藥廠主人陳養吾中醫師，於上年十月，作為期一年之南洋旅行，視察各地業務，首先飛往垂谷，作短期之勾留，將該廠出品：加料參羊丸、臟器補丸、改良再造丸、四倍固補丹、五臟益補丹、乙種清潤膏滋、百咳膏、哮喘特效藥、骨痛萬金丹、胃痛靈、萬能丹等名貴藥品，及暢銷各地之大藥補神龍丸，增設分銷，成績美滿。旋赴馬來亞各埠，由吉隆坡、檳城、怡保、柔佛、復經新加坡轉往砂勝越古晉，詩巫，北婆羅洲等地。在南遊期間，曾親自主持星加坡自治博覽會，檳城國際商業展覽會。再由北婆羅洲飛回新加坡，參加香港廠商會舉辦之星加坡工展會閉幕禮。在各展覽會，該廠均設有攤位，將各出品直接介紹於用戶，同時為各僑胞解答各項健康問題，旋蹤所至，並為僑胞治療各種疑難雜症。直至昨日始由星加坡乘賈泰航空公司客機，於下午飛抵香港。各親友在機場迎接者甚衆。

陳養吾夫婦在機場與歡迎親友合影。

中醫消息

華僑日報康樂家庭版家庭醫藥常識主答陸易公中醫師，發明以氣功、鍼灸、藥丸綜合治療二十次，便能過海重神經衰弱症，對於嚴短期治愈。洛克頓李九次，即能恢復工作。陸易公中醫師在趙君，曾患嚴重神經云。陸易公中醫師在衰弱，終日虛虛浮浮九龍金巴利道，雪廠心驚心慌，年除不大厦五樓，電話六七敢出門，經陸易公治〇五一號。

哀榮錄

報界學界名宿 邱園老師舉殯

（新新社）報界兼學界名宿，順德邱倩蘇（國）先生，昨在九龍殘儀館舉行殯禮，下午二時大殮，二時出殯。邱先生在港任教有年，門下桃李不少，又迭任各大報編輯撰述，在報界早已知名，故昨日親臨致祭執紼及致送花圈輓者，不下六七百人。計有：

李康邱業偉，麥顯揚，何筱寬，車鋪鴻，羅裕才六秩，何壽生，單樹鴻修文。（王雪翠等）

文字補時觀，著述每稱班管妙；事功偏去遠，威誼夙教先世，風儀久仰，箱開雞下賞何從。（賴漢培）

喬木仰高賢，今日撒手西歸，看白馬素車，各界共傾名士淚。頭李慈後進，明朝傷心南望，吊絲楊青草，一杯澆奠老人星。（蔡伯勵）

卅年車笠盟心，過則相規，禍我樂同魚得水；六秩鹿賓撒手，情何能已，折君悲似雁流天。（莫冰子）

執紼：節、胡秩五、馮立康、鄧志新、單樹鴻、羅裕才、李仕賢、關學慈、李仕桓、許凱如、毛文達、梁作桓、許凱如、雷樂耀、林海瀾、黃白、周起麟、余國祥、張熏瓊、葉振鏘、陳鄭榮、葉振鏘、陳熊、邱達戰、邱賣合、楊大名、區少軒、陳、領事館教祭者有領事大和田涉、柿沼正雄、安餘吉光等，并有德仁學校中三乙、中四甲、及中五各級同學與德仁舊生會同學凡二百餘人。

輓聯：擇錄如下：

終生從事教育，遍栽桃李滿天下；一旦撒手人寰，坐沐春風失良師。（德仁雷院上午延午午乙班全體同學）

治學過三餘，猶

黎鐵漢昆季追思太夫人

前廣州市警察局長，廣州警備司令，國民政府參軍黎鐵漢將軍之令壽堂黎母李太夫人生平，年逾古稀，福壽雙全，哲嗣雷橋、杜宇、何樹祥、岑家鋆、屈仁則、李傳唐夫婦、叢仲山夫婦、程鴻軒、江綺華夫婦、林仲勉、李芳、何名澤、美國紐約海南同鄉會主席黃緒益、梁泰炎、鄭龍璋、韓文溥、劉雲、張和、梁伯、黎日東、李景開、黎健公、董世芳、孔慈航、鄧省常、梁善炎、楊汝東、馬淑廉、王槐堂、孔憲武、許孝炎、桃源影業公司、會曉峰、李茂漢夫婦、蕭敬光、劉愛妙漢、胡湯蕙靜、葉佩珍、黎少偉、劉雲、韓文、梁、張、何、王英

牙蛀

對兒童健康影響甚大

由於吃糖質和碳水化物合數物量過鉅

美國患牙病平均每人有蛀牙三枚

你的孩子很年輕，就患有蛀牙了嗎？如所週知，由於口之于味，尚有共同的嗜好，何況好奇心很重的小孩子，對于新奇而可口的食物，是絕對不會放過的。可是，就我們日常的食物檢討，其中不少如糖菓每是很容易使我們病患蛀牙的，尤以牙齒還沒有達到健全階段的孩子，他們所遭受的影响，一定比成年人為大，那自是無可否認的。

為了避免引起蛀牙的惡劣後果，一般父母都認為最有效的辦法是嚴禁孩子們多吃有害的食品。事實上，這種削足就履的辦法，去減少蛀牙發生的立場而言，也許會有多少功效的，但我們必須知道，普通正常的食品如糖菓等，在孩子健康的立場而言，也是絕對不可缺乏的。

究竟怎樣纔可以減少蛀牙的發生呢？為了解決這項問題，最近美國西北大學的牙醫學院曾舉行一次罕有的試驗，證明倘若在每次吃東西後馬上把牙齒洗刷一次，蛀牙發生的可能性，最少因此減少百分之五十至六十。換言之，這種輕而易舉的小瑣項，不時可使我們節省額外的支銷，同時更可保牙齒的健全，有關這次試驗的過程，美國「讀者文摘」曾加以報導如下：

這次的試驗是由牙醫學院化學系教授科士狄克博士主持的，參加試驗的男女學生，總額共九百四十六名，他（她）們是由美國中部，西部和南部的五間學校徵集而來的，試驗的過程是這樣的：在九百四十六名學生裏，其中五百廿三名規定在每次吃東西後的十分鐘內，必須利用沒有酸性的牙羔擦牙一次，同時更用清水清理整個口部。其餘四百廿三名學生則照常在夜間和早晨擦牙兩次。一年後，全部參加試驗的學生接受X線檢驗，結果，每次食後擦牙的一批學生，其中患蛀牙的比率，較之另一批約少百分之六十三。

該報導並指出，人類普遍患蛀牙的原因，實由于我們所吃的糖質和碳水化合物的數量過鉅。統計人類每年每名所吃的糖質，一九二四年的數字僅九磅吧，了迄一九四八年，上述數字已增加到九十六磅。此外，就牙醫的紀錄檢討，凡屬蛀牙，其中大部牙床均有糖質的食物遺存其間的，這種糖質，積而久之，將會變成一種酸性物質，因而蝕食我們的牙齒。

就現實情形觀察，所有蛀牙的形成，實由于上述的酸性物體在牙床逐漸把牙齒的磁質削去，久而久之，牙齒就會因此而告中空，結果，牙齒的毛病就會因此而引起。

主持這次試驗的科士狄克博士，以前也是不時病患蛀牙的，但自一九三七年開始後，他就從沒有再遭受到蛀牙的威脅，據他對人解釋說在過去二十年，每當他吃東西或糖質食品後，他一定馬上刷牙一次的。因此，從一九三〇年起，病患蛀牙的毛病，也就因此大為減少了。

除了上述為期兩年的試驗外，醫學界也曾先後舉行試驗多次，他們所得的結論也大致相同。

據美國牙醫學會統計，全美國市民所患的蛀牙，大約有五億枚，即平均每一名市民有蛀牙三枚，由于蛀牙增加的比率遠比治愈比率為高，因此，倘若我們不想病患蛀牙的話，我們最好還是採取預防措施，這種正常的措施，大致有下列兩項：

（一）我們必須在夜間和早晨照常刷牙一次，同時，倘若環境許可的話，每次食後最好刷牙一次。

（二）當我們吃糖質的東西時，在那東西給吞下的一剎那，馬上把一口清水灌到口裏，並把這口清水巡迴在口裏沖洗片刻，纔把它吞下，這種預防工作，不論在任何的環境裏，我們也不會感到有什麼困難的，因為我們必須明瞭，利用一口清水在咀裏沖洗片刻，遺留在牙齒上的糖質，將會因此而給大部份溶解了的。

（樂眞譯自讀者文摘）

食物價用

淡水魚售價降 蝦蟹鷄鴨抵食

淡水魚昨天售價回升，因大陸來貨少，平均每類約升三錢。鯇魚二元六，大魚，土鯇魚，扁魚二元二，生魚要五元，鯉魚三元二。

蝦蟹價格則告降，大蝦由四元五降回三元二，中蝦二元四，肉蟹二元四，羔蟹要不等，毛鴨等隻一元，光鴨亦一樣。

咸水魚價有平有貴，黃花魚三元六，泥斑二元五，石斑二元四，排骨二元，上肉三元，白果一元三，立魚一元八，白倉式元牛肉三元二，牛腩元四，小白倉二元，龍利一元五，小龍利九毫，頭奴一元四，馬頭元二，門蟶九毫，板鮑一元六，曹白，白花，牙帶一元斤。

本港新界鴨隻仍然保持六元四毫斤鴨，雞四元，毛鴨三元二，但大陸來貨之各種鷄鴨則日平一日，昨天市面上各小販出售之大陸鷄隻，每五六元有三隻，或十元五三元二，中蝦二元四，肉蟹二元四，羔蟹隻不等，毛鴨等隻一六元五，帶子要四元。

生鷄價有幾種上升了幾毛，其餘均種企，瘦肉昨要四元六，排骨二元，上肉三元，腿肉三元六，

雙肉（斤）四元六毫
上肉（斤）三元四毫
腿肉（斤）三元六毫
豬潤（斤）四元六毫
腰心（斤）四元
豬肉（斤）二元四毫
赤排（斤）四元三毫
肉排（斤）四元
排骨（斤）二元八毫
手脚（斤）一元二毫
牛肉（斤）三元二毫
牛腩（斤）一元六毫
牛肉（斤）四元八毫
羊肉（斤）四元四毫
鷄項（斤）六元四毫
鷄鴨（斤）六元四毫
綫鴨（斤）九元
白菜（斤）
肥菜（斤）五元
毛鴨（斤）三元二毫
白豆（斤）一元五角
大魚（斤）九毫
鯇魚（斤）二元四毫
草魚（斤）六元四毫
鯛魚（斤）一元八毫
蒜菜（斤）
土鯇（斤）八元
黃花魚（斤）二元
泥斑（斤）三元五毫
石斑（斤）二元
白倉（斤）二元五毫
龍利（斤）一元五毫
紅三（斤）一元三毫
須奴（斤）一元二毫
馬頭（斤）一元二毫
門蟶（斤）九毫半
板鮑（斤）一元六毫
曹白（斤）一元
白花（斤）一元
牙帶（斤）一元
龍蝦（斤）八元
大蝦（斤）三元二毫
帶子（斤）四元
鷄蛋（元）四隻
力康蛋（打）四元六毫
鴨蛋（元）五隻
禾花雀（打）四元
紹菜（斤）一元八毫
西洋菜（斤）一元八毫
芹菜（斤）二元四毫
菜心（斤）一元
芥蘭（斤）一元六毫
番茄（斤）一元
紅椒（斤）四元八毫
胡椒（斤）一元
蒜（斤）二元
茄（斤）一元
瓜（斤）一元
瓜（斤）一元
通菜（斤）五毫
（均）

馬繼儒謹癸巳新婚倆影

家庭醫藥常識

陸易公

精神憂鬱症藥石難奏效 終日憂鬱寡歡見親友畏見親友

麥良甫先生：

你來信說：「弟年六十二歲，有子女五人，長子二女均已成家，幼子服女就讀書院，賤內善理家政，環境亦堪溫飽，息影家居，已有多年，如此家庭，如此環境，是可樂我天年，但不知何故，終日憂鬱寡歡，局處斗室，畏見親友，二年來家人已由憂急而轉怨恨，弟雖明知不當，但苦無自拔之策，請醫診治多次，但不能道其究竟。中藥亦曾服數十劑，散悶解鬱，補氣血安心神，惟不見效善。」

據你來信所述，是患了神經衰弱的精神憂鬱症。在香港患這種病的很不少，比較嚴重的，便非普遍疏肝解鬱的藥所能奏效。依我經驗，最好用氣功治療，因為氣功能調整神經的紊亂，安靜神經而使精神振足。很多憂鬱，悲觀，消極的人，在練習氣功一二個月後，人生觀便自然改變。成為活潑，快樂而有朝氣。過去很多人說氣功能返老為童，延年益壽，便是這個原因。

在報上時常發現有人自殺，很多人批評他們沒有面對事實的勇氣。其實我們若細細研究這些自殺者的環境，並不一定已臨絕境，只是他們的精神已無法支持罷了。有些成功者，屢遭失敗，但是他們百折不撓，終至成功。這是他們的精神充沛，在困難的時候，不致憂鬱不解，悲觀消極。到今日為止，沒有一種神藥可以使人精神由衰弱變成振足，悲觀轉為愉快，只有古法氣功，能達到這目的。所以比較嚴重頑固的神經衰弱症，經中西醫藥治療不見功效者，我必然勸他們快快研究氣功。這是我們的國寶，可惜很多人對氣功還不太清楚。若是氣功能很普遍以後，則社會上消極，悲觀，憂鬱及自殺的一定減少。祝

康樂　　陸易公覆（一四五）

西區婦女會昨派糧食包

西區婦女福利會，昨（五）下午三時，在上環必列啫士街六十號會所內，派發糧食救濟包一千一百份，是日該會委員返會協助派發工作者有主席李何笑容、馮鄧少英、委員會黃德從、葉蔡淑華、李陶逸軒、黃陳瑞芳、王蔡琴輝、馮李佩蓉等，由華民政務司羅陸坤明主任監視派發，下午三時開始，直至下午五時方派發完畢，事先該會印備領物證，由執委親往各地區派送與清貧坊眾，依時到領，分次序領取，故秩序甚為良好，到領者手各一份，皆大歡喜云。

介紹合時佳饌 禾花雀兩味

廚下談

人們許多口福，這見所介紹的禾花雀兩味，就是秋季食品最受人胃口的鮮明菜式了。

禾花雀……鮮肥出售的，每打約在三元之間，而中西餐館價，每打約在五元至七八元左右，大抵以制法及配料如何而定，稍適產量大增，價錢當會平些。不過，畢竟以自己泡制的，總較抵食，故實不須一定要到酒家食肆方得享禾花雀滋味。

禾花雀的食法，肉滑嫩，不特滑來了爽快與清涼，而且燒，炸，炆，腊，蒸，還帶來至美味方法，以上的制法均各有所長，味道各異，可以隨人口的胃嗜好，大抵由炆與炸兩種宜於送酒，故普通多採炆和炸的泡製。

家庭式的炆禾花雀：用料，禾花雀一打，金銀髓潤一條，生姜一錢五分，生葱一二條，生抽半匙，鹽，生粉，白糖。

此種食法可令到人們許多口福，這見所介紹的禾花雀兩味，就是秋季食品最受人胃口的鮮明菜式了。

禾花雀……鮮肥出售的，每打約在三元之間，而中西餐館價，每打約在五元至七八元左右，大抵以制法及配料如何而定，稍適產量大增，價錢當會平些。不過，畢竟以自己泡制的，總較抵食，故實不須

適宜秋天女裝彩

製法，先將禾花雀一打洗去毛，後去腸臟，後剪去雀爪，猪肉，鮮蝦仁，一同琢爛，或用腊腸，或雀貨不佳是秋季食品之珍哩。（士）

用熟鷄肝肥肉，或用金銀潤，或半肥瘦，風起，在蟹未到，秋實在不減於持蟹十分肥腴之前，禾花雀一打，放在瓦罐當中，然後將禾花雀放在肥肉中央，不用加水，蓋用大瓦罐片把肉，約了方形四寸左右，放在瓦罐當中，然後將禾花雀放在肥肉中央，不用加水，面蓋慢慢火，約煲十五分鐘便起來不用落鹽，原汁上。

用料方面：生抽，麻油，砂酒，鹽酒，生粉，生葱，喻汁，白糖。

此種食法可令到人們熱烈歡迎，他們將歐式列入首頁次，頁數幅，作為一九六〇年歐式的獻禮。

現在介紹歐洲大陸型第一個樣式，可算是最標準的，它的特徵是細尖領，襟闊兩吋半，其次是小反袖約佔吋半，袖口鈕釦壹粒，並用大鈕圓撇角，衫背兩邊開叉，衫身採用兩粒鈕，衫身約佔吋半，其次是小反袖約佔吋半，袖口鈕釦壹粒，並用大鈕圓撇角，衫背兩邊開叉

倫大「比較教育學」教授昨稱：中學教育趨勢 自在職業準備

指出係因社會逐漸趨向工業發展及青年面臨就業需要兩問題所驅使

【特訊】倫敦大學「比較教育學」教授葡理斯，昨應港大邀約，假港大化學館舉行教育演講，講述中學教育形式的問題。據說：中等教育的目前趨勢，主要在爲青年安排一項適當的出路；此包括就業及升學兩方面，並與向昔的經注意學術研究的作風不同，而此種演變，實係由社會外在的壓迫產生的。

據謂：由於社會逐漸趨向工業發展，及青年面臨的就業需要，因問題所驅使，目前的中學教育，已可視爲準備職業的教育。美國的中學教育，此種表現更見明顯。在美國中學教育中，所設之科目大抵著重社會的實際應用，而不斤斤於若干小節的研討，以便青年們能獲具體的職業訓練。

在檢討中學教育之演變時稱：目前之中學教育，已逐漸變爲較自由、較具伸縮性、以迎合工商業社會需要的一種教育。在此項原則下，目前中學教育，及就業方向而有所變更中。由於各國需要接受中學教育之青年數字激增，因此，配合青年需要，該項教育之組織及體制，更無固定形式；但一般均注意青年的升讀及就業兩方面。

由於目前世界之中學教育目標，頗有循社會環境的演變而興革跡象，本港之中學教育，在政府積極推動下，亦頗有向此途徑發展之勢而「綜合中學」的試辦——巴富街中學的設立，可能爲試辦該種學校的先聲。據悉：因巴富街中學之興建計劃，在行政方面將分兩面進行：一方爲純粹而完整的英文中學；另一方面則爲職業訓練學校，一切校務由校長一人處理。此種體制，無疑已近於一所某一形式之綜合中學。

頃悉：此種綜合中學，是一種性質比較具有彈性之中學組織學生在這種學校中，其奇質及技能均獲得自由之發展，其優點就著者言之，約有下述數端：（一）資質較高之學生，在此等學校中，不必受資質較次者所牽制，而能迅速完成學業；（二）資質較次學生，亦不致因功課落後，而灰心向學；（三）無意或不能升大學，或擬長工藝之學生，又可以早學課生技能，或預作進修工藝之準備。

此種中學，是集合目前英國所行之文法、工業及現代中學之特質而成的一種複合中學制，學生在此等學校中，能因個性趨向或資質的優劣，而選修適合本身的學科，頗合青年身心發展之原則。

此種綜合中學，需要較大規模的校舍及設備，若要辦理完善，在本港目前的環境而言，無疑有若干困難，爲配合社會需要，及本港青年就業問題，本港目前應實行的中學教育制度仍應本着「彈性」之中學教育原則，體察學生之需要，除加強職業性的課程外，并應隨時因需要而調整，務求達到適合社會需要，及學生就業應出路準備主要前提。（余永昌、胡新民。）

新亞書院教授陳伯莊赴美國

將與當地學者合商翻譯學術叢書計劃

【特訊】新亞書院教授陳伯莊氏，應美國務院之邀，於本月三日乘機赴美國。陳氏此行，除如之專家教授一般，作訪問與講學外，並與該地之領袖學者合商翻譯學術叢書計劃。陳氏爲我國學界後徵求彼等同意担任顧問作選擇。此等顧問在我國者如胡適和近代學術李濟、此外學者通信論學，先利士等等，皆爲國際上居領袖地位之學者。是次陳氏往美，主要工作之一就是與各顧問商選各待譯之名著。（來）

【特訊】倫敦大學港區入學試成績結果，多日來已成爲參加此項考試者所急欲知道者。授考此項考試之學生，彼等均爲準備選取一個學歷資格，倫大考試合格，可獲港大承認，因爲此項考試，與香港大學入學試一樣，分有高級及普通兩項程度，考生可以在一年或兩年之內，投考各科，如考獲五科及格者，即獲頒發證書；但此五科兩科高級程度及三科普通程度，如此五科認爲滿意及格。

倫敦大學港區入學試 成績通知書發出 不會遲過本週四

教育司署已作最迅速寄發該項通知之準備

至於明年倫大考試、但此項倫大入學試，由今年開始，攷生若不持有倫敦大學教育文憑或劍橋大學海外學校文憑者，須選攷三個或以上科目；如屬於此項情形的攷生，最低限度須有三個科目合格，始獲頒發證書。而攷生倘持有倫大教育文憑或劍橋大學海外文憑，或同等程度之文憑而參加一科或以上任何程度的攷試，攷試合格，亦另發文憑。

至於本年度倫大學港區教育文憑攷試成績。據悉：本港教育司署，包括有實科教育班、普通教育班、小學畢業展修班、中學會考課程班、英文班、文專專科班、在職教師進修班等，自本學期開始時，將各班課地點爲：（一）聖約瑟書院，（二）聖保羅書院，（三）皇仁書院，（四）皇后書院，（五）優級師範學校，（六）伊利沙伯中學，（七）英皇佐治五校，（八）聖保羅書院，（九）英皇佐治五校爲上課地點，即由本年度起上課地點，港九共有六處，此等地點爲：（一）三港九兩區所設之英文夜班外，更於本年度各班人數之激增，除上述各上課地點外更加增北角之九龍之長洲等區，學生人數，頗爲擁擠。

政府英文夜班班額增至百餘

更在新界各區設立普通英文班 人數亦見擠擁

【特訊】本港教育司署主辦之成人教育班，計有實科教育班、小學畢業展修班、中學會考課程班、英文專科班、在職教師進修班、英文班等，自本年度起上課地點外更加增北角之九龍之長洲等區，學生人數，頗爲擁擠。

至於明年倫大考試科目，將與本年度超過本星期四。

啓事

昨日稿擠，「教育一周」改明（星期三）日補刊，謹讀者原諒。編者

元朗中學校友會第二屆新職員合攝（元朗英芳攝）

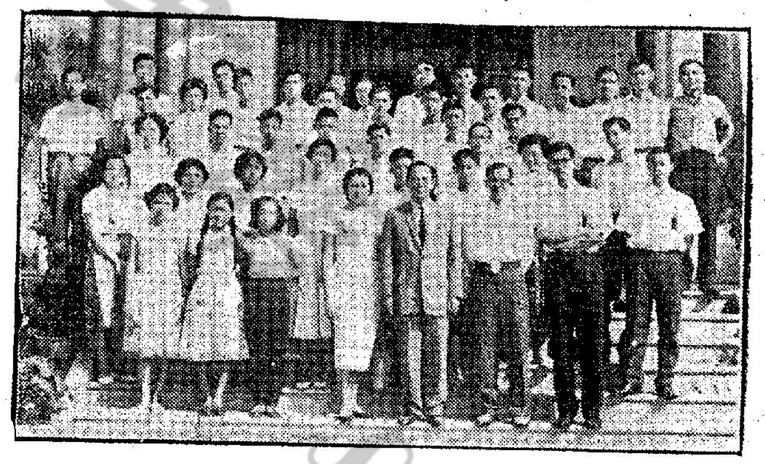

元朗中學校友會舉行新就職典禮

同時歡迎陳照奎校長蒞任

（時代社）元朗公立中學校友會，於本月三日下午三時，假座大禮堂舉行歡迎陳照奎校長及該會成立第二屆職員就職典禮，是日參加有教師校友等近百人，新舊校友歡聚一堂，氣氛融洽。

典禮開始，劉成佑任大會主席，首致開會詞，繼由上屆主席彭展模及應屆主席李佩顯先後致詞後，並行交接禮，由上屆主席將印信交與應屆主席李佩顯，然後請陳校長致訓詞，茶

八達昨日頒獎禮 獲獎學生三百餘

由董事長葉健泉主持

【特訊】堅尼地城八達英文書院暨中文上下午小學，於昨（五）日上午九時半，在校內球場舉行頒獎禮，補發上學期各班成績優異學藝優勝獎，該校中英文部全體員生均出席參加。典禮開始，由校長巢迅中致開會詞，首先指出：該校中英文部上學期獲獎同學計共有三百五十二名，其中成績優異獎佔八十六名，操行獎佔二十六名，服務獎佔十名，體育比賽獎佔九十名，勤學獎佔十五名，進步獎佔一百二十三名。從得獎人數之衆多，證明各同學在上學期經獲得相當的進步，同時更說明各位教師一個學期來在管教上已付出很大的努力。希望全體員生，本着過去的精神，繼續努力，俾爭取更美滿的成績。詞畢，隨請董長葉健泉始盡歡而散。茲將該校全部得獎名單探錄於后：

優異獎 梁伯鈴、麥錦榮、梁治民、陳朝眞、許德光、關漢洲、林麗萍、譚笑好、黃麗德、胡耀民、林國興、黃健民、陸新茹、鍾永琮、鄧冰儀、袁榮、葉榮中、張雪雯、轉好、吳立强、潘敬煊、金麗照、黃智慧、陳少容、張偉權、陳敏慧、李育雲、鄭惠瓊、梁月瓊、陳美珠、譚永昌、劉超雄、施通禾、陳俊深、陳錫强、鄧惠芳、李百良、余肇康、黃慧君、伍文達、陳笑薇、羅鴻恩、謝定學、黃慧君、洪惠芳、李百良、余肇康、黃慧君、伍文達、陳笑薇、羅鴻恩、謝定學、嘉、關彩玲、羅麗貞、陳蓋田、吳芬芬、陳沛枝、謝文錦、曾熙英、張素玲、李金玲。

操行獎 洪秀錦、蘇瓊、程玉娟、楊雁華、李麗萍、甘敏慧、鍾貞潔、李育雲、鄭惠瓊、劉洋芬、梁月瓊、周瑞容、區和好、邱玉銘、陳祖澤、姚秋武、陳錫强、蔡務恩、陸新茹、李慧梅、翁麗娥、黃健民、曾德輝、黃智慧。

服務獎 周舒如、李育雲、梁凌玉燕、劉笑顏、施通禾、陳祖澤、高鴻裕、陸新茹、潘敬煊、劉笑容。

算術獎 謝定嘉、葉朝虹、關彩玲、陳麗濤、黃美玲、陳沛枝、鄭丹儀、鄭丹儀、周淑卿。

新亞書院十週年 今起陸續有慶祝

學術講座首由院長錢穆博士主講

【特訊】九龍農圃道新亞書院，爲紀念成立十週年，將於今日起至十一月六日內，聯續舉行慶祝典禮，慶祝餐會，師生著作展覽，學術講演及各項游藝等節目，詳情業誌本報。

該校學術講演順序，亦已排定，今日（星期二）下午四時至六時爲第一講，由院長錢穆博士主講，題爲「中國傳統思想中能項共通的特點」；十月七日（星期三）下午四時至六時，爲第二講，由教務長唐君毅主講，題爲「世界人文主義與中國人文主義」；十月八日（星期四）爲第三講，英語講演，由美國雅禮協會駐港代表蕭約（M. B. PRESTON SCHOYER）主講，題爲SOME PERSONOL VIEWS ON WRITING NOVELS（英文小說寫作經驗談）。

蕭約氏蒞港未久，扼要簡介如下：蕭氏畢業於耶魯大學，四年後復當業於耶魯大學，獲文學學士位，隨後兩年，往中國湖南省長沙之雅理中學任英文教員。一九三六年——三七年，任美國雅禮協會之秘書。一年後，回耶魯大學研究東方文物，旋於一九三八年夏，重來中國從事戰時救濟工作。

一九四一——四二年，蕭氏返美，在哥倫比亞廣播公司担任有關亞洲報導之廣播節目。一九四二年三月，出版其處女作：「THE FOREIGNERS」，此書乃寫中國人之生活的故事。此後四年間，投身軍隊服務。初二年，被派往中國服役。後二年，則在美空軍服務。由於功績彪炳，獲得我國頒發之榮譽勳章。

「九五」年，蕭約氏生夫婦遊臨香港，除從事記者工作外，

元朗英芳園幼眞生日會

前元朗中學校長舉行

（時代社）元朗元眞幼稚園，于本月三日下午二時半，舉行學生孩季生日會，參加者學生及家長三百餘人，生日會開始，園長林愛眞主任林恩典分別致詞後，非生日學生齊唱生日歌，及舉行多種唱遊節目，繼分班進入各該課室，祝生日餅以享各家長。

出版消息

【特訊】小學會考向爲六年級小學生及家長們所深切關讓的大事，因爲與考人數衆多而升學困難，至於試題艱深亦爲跟隨引起之不可免現象。

文院即行編有會考指導叢書，俾小六同學作會考準備，分爲英文、算術、國語、常識四種，今該院爲使小六同學有充份時間準備，特將下年度增訂版提前面世，內附準解答，聞該書仍交世界書局發行云。（來）

出版消息

【特訊】小學會考成績及格者，下年度則准予升入中學第一級第五年班學年考試成績及格者，下年度則升入中學第六年班肄業，初級第二年班肄業。（琳）

暨南學院設籌備處

（國際社訊）旅港暨南若干校友，擬籌辦「暨南學院」，將來該院獲准設立，擬開辦下列各系：（一）商學系，（二）外文系，（三）教育系三個部門。爲答易展開校務起見，先設夜學院，一年後再開辦日校，現經與留港暨大教授，商議中該校設籌處於大道中該校校友王蘊玉會計師事務師，以便與各校友接洽云。

香港童軍人數

梁仲憲書畫欣賞展

華僑文化

紐約大世界

天今映祇 品出公司憲電 宣恐感人社會倫理歌唱巨片。左凡導演。 紅綫女

天今映祇 遺作 片巨唱歌理倫匡家 全新印本 原庄胡師不

天今映祇 出版消息

天今映祇 歌唱 紅綫女

景星 今天隆重選映 九七五兩 九點半點三點半點 邵氏機構重隆行發 差利卓 別靈 自編自導自演喜劇 A King in New York 皇流亡帝 文中上片 冬當絲雅 米高卓 別靈 合演 笑帶中淚 淚帶中笑 敬請光臨 下本期聯合 明天大戲院 結束：死：早

下期 明天 明天大戲院 梅大高 喜劇 金釣鰲 局大運生塲 結束

金陵 國民 金華 新舞台 明聲 國際 笙箕灣 長樂 新馬仔 梁醒波 王上王 最佳喜劇 五年推薦 一部 認眞 肥波 新馬仔 香港羅路哈地 兩大喜劇王牌 萬昌公司滑稽突梯時裝大笑片 新馬仔會馬 志馮 導演 兩個大老親 靚女顧媚 最成功的演出 兩個大傻捉鬼記 李鵬飛 鄧寄塵 林丹 新馬仔 最妙 最好 呢套 笑片 兩傻 兩傻轉行捉鬼 兩傻出師 兩傻 三十六度板斧 週身八寶出齊 攪到倒齊 滿篇 包你笑 新奇驚人 大肉搏四金剛 逞神威兩傻大 屍嚇人利用行 財神棍騙色騙

太平 環球 北利 域河 油麻地 龍城 金星 多 諸曲八枝好聽好笑 老少咸宜 莫康時編劇 俞亮導演 盛大獻映 天後

新一第 即日 聯美公司 只映五場 巨片緊張 慘戰烈爭 山河淚 祖麥基利巴巴拉史丹域 主演 保衛國家 上下一心 千軍萬馬 攝山震嶽 陳前對壘 碼起毫四 票售日全

眞光 祇今映天 早請 碧姬巴鐸 惹火嬌娃 THE NIGHT HENVEN FEL 1 新藝綜合體 伊士曼七彩七片 文中上 銷色解春酥眉 魂誘衣情胸 眞情露勃噴 個郎體發火 羞火嬌娃 春含黛 明日 獨騎大俠 今早 獨立橋之戀

香港眞光大舞台 銀文倫家出電 片藝理庭品慰 特別映 映聯天後 徑的相和之夫指 途處睦間婦出 雨過天青 李湄 張揚 領銜主演 嬉笑怒罵 世態炎涼 陳寶珠 田鄧 劉恩 蘇鳳 小甲 宇青 聯合主演 岳楓 鍾啓文 編導 監製 明天 怪魔子 後天 優人 當兵

明光 最後 今天 限期片 看速看未 皇牌大笑片 王先生招親 導演黃鶴聲 監製黃玉麟 製片楊枝 新馬仔 鄧碧雲 譚蘭卿 主演 王先生有喜事 嫁老婆 娶妾侍 點收科 睇就知

送禮佳品 香城名釀 老牌補酒 龍力酒 實醴出品 酒莊有售 地址：英皇道廿四號 電話：七七一一五五

麗都 仙樂 盛大聯映 天後 萬豪影業公司精心巨製風趣憨笑歌唱感人喜劇 導演 姚敏 製片 南姜 陳厚 主演 葉楓 俏美人 英俊小生 主演 姚莉 歌壇后 主演 迷歌小姐 挿曲十二支 張萊萊 逸敏 葉楓 姚莉 蘭文 紅粵人人 星語愛見 廣告公司選美 封面女郎 家神秘追踪 糊塗賬 玉面絕色 小家碧 四座驚艷 （國華發行）

香港童軍人數向英總部呈報

各旅填表寄回執行總監

【特訊】港童軍總會，每年皆須將全港童軍人數呈報英童軍總部。近特將人數調查表格三張，寄與各旅或單位，各旅或單位負責人，必需從速填報，俾總會得以在最短期內，將準確數字呈報英國。各負責人可將填妥之表格兩份，直接寄回執行總監。

根據「政策組織和規程」第五十四及一八五條，各旅須每年重新註冊一次。港童軍總會習慣以童軍旅的人數調查表，作爲旅之再註册申請表。因此，任何童軍旅，必須在本月卅一日前，將人數調查表寄回；否則，總部將取銷其註册，並在總會月刊發表。

如各旅或單位已購保險，必須及時繳交保險年費。

按該人數調查表，人數統計係至本年九月卅日止，內容有旅別、區別、通訊地址、主管機構、全旅人數、領巾色標、各級童軍領袖職位、姓名、是否已領委任、性別、地址、該旅領袖現任總監者若干人，持有木章之領袖若干人，該旅有榮譽童軍若干人；除榮譽童軍外，該旅現有高級童軍若干人，持有木章之領袖若干人等。各項必須填報確實，不可錯誤。

又總會特於今晚八至十時，假電上海童軍總部舉辦童軍校術訓練與複習，由童軍訓練副主任梁永耀主持。課程着重實習而不重機式，參加者不須穿着制服。各童軍領袖及輔助人員均可參加。

此習校主題爲「觀察」，凡參加今晚之校術訓練與複習者，不須携帶用具。由於此類星期二晚習校之目的，在使各學員能從中實習及複習童軍校術，所以在以後之星期二晚，均於上述時間內舉行。以後舉行之日期如下：十月十三日、十月廿日及十月廿七日，三個星期二晚舉行。（琳）

「古木參天小放牛」　梁仲憲作（現在聖誕展出）

梁仲憲之義舉

容漱石

新會梁仲憲先生，工繪畫，善詩能書，博聞卓識。第二次世界大戰發生後，余於鏡海獲交，時與談論，皆經世之言。年來更勤於力畫畫。畫多以水墨爲主，風骨峭異，下筆豪放，一氣呵成，絕無半點呆滯之態，亦非斤斤於某家某派沾沾自以爲能者。間有寄興之作，亦極度中之剛柔，興情心融繫矯矯奇意者不可同日語。至於擘窠大字，盤曲條暢，均能以諸家法書心手相應，且總富善質，誠非祇以翰墨者目之也。梁君對於社會公益之事，尤喜樂助。茲爲馬來亞吉隆坡同善醫院籌款，特撰就畫百餘件，裝裱後全部送與該院義賣，所得全數均贈與該院。先應本港各界之需，在港中花園道聖約翰副堂舉行欣賞會，傳覆好樂吾藝術者有先覩爲快之感。梁君樂善信懷之義舉，殊足令人欽佩矣。

梁仲憲與蓋欣賞展覽會開幕梁氏伉儷與嘉賓合影（左起：吳章建夫婦、林炳良、吳華鍾、梁仲憲夫婦、周千秋、羅叔重、駱曉山）（楊兆文攝）

美國文化館

本週電影節目

美文化館電影部本週放映電影四場（龍、鹿、部、冬、病、余君憲、謝斯珍、仇啓雲、凌巨川、何直五、岑飛龍、程典樂、李善都、黃功驊、黃功緩、何陳達明、陳子俊、何奇石、高潮宗、蘇世傑、吳英碩、黃振雄、黃浩川、歐陽亦秦、倫玉九、歐陽亦秦

小米高鐸圖振乃父精神
全力拍攝有味電影
同時起用英國男女新星

林學

西班牙國都已滿成為世界影城拍片中心地，在那裏年青的小米高鐸正手不停揮忙碌地領導他的攝影隊伍，拍製一部密前勁人的新影片：SCENT OF MYSTERY。這位將門虎子，他正在從事一項人創舉事業開步乃父青出藍勝的電影事業再放一奇光異采。在那遠的工作者，都叫他名為「米奇第二」——大家都屏息伴看他正在創製他的電影事業新紀。他現在拍製那部SCENT OF MYSTERY，其規模之大，和所冒風險，實比其父米高鐸拍製「八十日環游世界」一片，有過之無不及。這的確是一部震動銀幕劃時代的影片，因為這是荷理活第一部「有味電影」SMELL-O-VISION，而且是第一部電影。小米高鐸不望他們說偽這是新式的。但小米高鐸滿有信心地，在那裏年青的小米高鐸正手不停揮忙碌地領導他的攝影隊伍，拍製一部密前勁人的新影片：SCENT OF MYSTERY。這位將門虎子，他正在從事一項人創舉事業開步乃父青出藍勝的電影事業再放一奇光異采。在那遠的工作者，都叫他名為「米奇第二」——大家都屏息伴看他正在創製他的電影事業新紀。他現在拍製那部SCENT OF MYSTERY，其規模之大，和所冒風險，實比其父米高鐸拍製「八十日環游世界」一片，有過之無不及。這的確是一部震動銀幕劃時代的影片，因為這是荷理活第一部「有味電影」，我希

發表新航機藍圖

速度達聲音七倍每時四千七百哩
型似飛車亦不用機翼可直昇直降

洛歇飛機廠行政人員宣稱：在可見的將來，每一時日，航機可以九十八分鐘飛行時間自荷蘭安斯特丹地方航行至洛杉磯。

在這種速度下——平均每分鐘六十二哩，將來航空旅客（依據太陽時間計算）到達加利福尼亞州的時間可比離開荷蘭時早六小時。

旅客又可於夜間起飛後看見太陽自西方上升。

這些預言，都是洛歇飛機廠高級副總裁希巴所說的，當時他在荷蘭第三屆紀念學術講座中發表演講。

這種時速四千七百三十哩的未來航機，可能好像潛水者的潛艇——或如霍動割草機，又似飛車，可以直升直降。其速度約為聲音之六七倍的航機，可能不用氣流將由中央客艙氣管轉入，由後部氣吼吐出，於起飛降落時航機均罩向乘直傾斜。其機側機尾均有鰭狀設計，傳作穩定平衡控制。

希巴（H.L. HIBBARD）說設計這種似飛彈飛機的人將可由今日軍用機的性能運用經驗得益不少。（僅目由世界的飛行已達五十萬哩音速飛行小時。

他說決定有關興無翼爭論問題，須待進一步的研究，但指出兩種型式的設計都已完成矣。

每一型式的速度均達聲音速度之七倍，其續航力達四千哩，非有後備力量。

無線航機的優點即是結構上重量問題的改良——特別是在高音速的飛行中所產生的高熱度。

但抵消這個重量因素的優點，是有翼飛機氣流動力學上超越的效率。

在演講時，希巴首自低於音速的航機騰起。他說進一步的航機將是以通常噴射引擎達成三倍高音速的設計。

張鍵這項在荷蘭發表的演講，下列為未來四十七百三十哩時速航機自香港起飛的飛行時間：

至東京一千七百九十八哩需時二十二分四十八秒。

至台北五百〇三哩，需時六分二十四秒。

至馬尼拉七百〇一哩，需時八分五十三秒。

至曼谷一千〇六十九哩需時十二分二十四秒。

至孟買一千六百零六哩需時二十分二十二秒。

至雪梨四千五百八十五哩需時五十八分九秒。（中）

（圖為新航機藍圖，類似飛車）

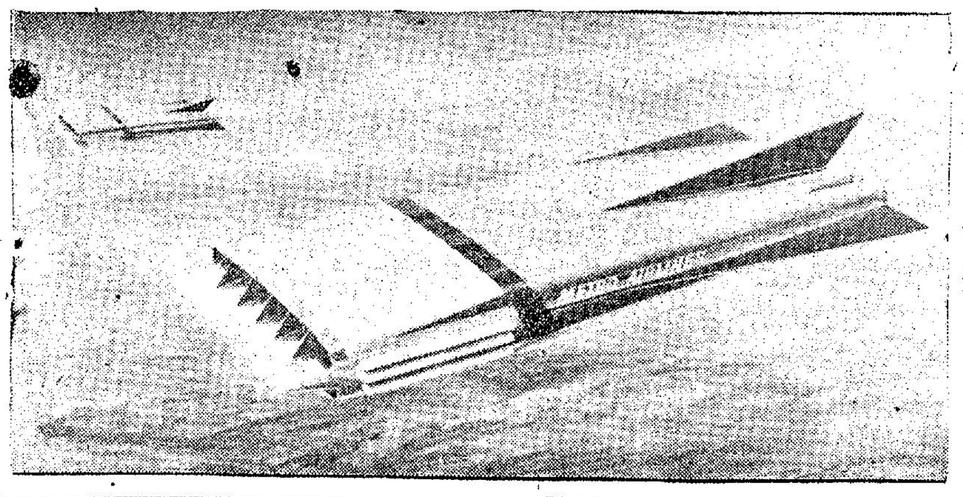

洛歇廠總裁今抵港訪問

東營業處斯波德斯，及該廠駐香港代表萬宗華。

本月八日在半島酒店舉行的鷄尾酒會歡待顧葉斯一行諸人，國時各航空公司，政府民航處官員，及各商務團員均將應邀參加。

顧氏一行數將於十月十一日飛東京，參加國際航空旅運協會的週年會議，然後啟返美國。（中）（圖為顧葉斯）

截郵時間

（今日）

（空郵）

夏威夷、美國、錫蘭、印度、中東、亞丁、非洲、大英聯邦、歐洲、台灣、日本　十一時

（明日）

（空郵）

加拿大、高棉　三時

（平郵）

越南、法國　六時

（平郵）

印度、緬甸　十二時

歐國、東威夷、北婆羅、菲包　三時

（明日）

（空郵）

東威夷、美國　八時

東威夷、美國　九時

馬來亞、印尼　十時

印度、巴基斯坦、中東、亞丁、非洲、大英聯邦、歐洲　十二時

日本　一時

非律賓、澳洲、紐西蘭、菲芝、紐堅尼　三時

日本、印度、埃及、亞丁、北婆羅、沙勞越　六時

（平郵）

日本、美國、中南美洲　十二時

英屬、紐堅尼、所羅門、新喀利當尼亞　三時

非律賓、關島　一時

越南、法國　三時

加拿大、高棉　六時

（平郵）

印度、緬甸　十二時

歐國、東威夷、北婆羅、菲包　三時

航訊

期航輪港澳

（船名）	（時間）	（碼頭泊位）
大衆佛利來星山航	每日下午十一時半（入塢停航）	新碼頭
	每日下午五時半	新碼頭
	每日下午十一時半	新碼頭
	每日下午五時半	安元

請讀者注意

尚有航訊刊在第四張第四頁

阿根廷航空董事長辭職

納接統總阿

阿根廷總統佛朗地昨去星期五接納阿根廷航空公司董事長嘉拉地斯辭職之請求。

這是者方對該公司將來命運猜測加猜測的時期一個令人注意的舉動。

嘉拉地斯已引導該公司踏入噴射時代，以二千五百萬美元，購買六架黑星四航機，使該公司成為南美洲首先以噴射機作定期航行業務。但這一舉動帶來公司虧損事實，而受經濟部長的批評。

在國會討論公營私營的問題未決中，這一航空公司有轉入私營的謠言，公司人員已採取警戒，有意阻止飛機交出。

據說嘉拉地斯又有從事與外國協定。

總統認為嘉氏為人誠實，苦幹，但決定與國會進一步討論此事。（中）

國際航空旅運事業協會第十五屆年會已定於十月十一日在東京舉行，出席會議之印度國際航空公司代表團包括該公司總裁MR.J.R.D.TATA、副總裁與總經理MR.B.R.PATEL，及銷售主任MR.A.C.GAYDAR與商務主任MR.S.K.KOOKA。又悉：日本郵政局將發行一千萬枚紀念郵票，以紀念此次會議云。

×　×　×

印度孟買議業協會代表SR.KEJTOSU與MR.D.P.GOENKA，於昨（星期一）日乘印航班機抵港。

×　×　×

中非洲航空公司總經理司徒活佛夫婦，於昨日乘印航班機抵港渡假。（見圖）

×　×　×

英國陸軍少將史尼蒙（A.H.J.SNELLING），昨日乘國泰航機，由港往吉隆坡。

×　×　×

法國駐北越總代表呂考夫婦，於昨（五）日乘法國航空公司客機飛東京渡假。（圖為呂考夫婦抵於摩德機場）

工人生活

望希人工衣製
理合遇待
確準期糧

薪低最，一不差參遇待人工衣製
人工；備自宿膳，元二天每有仍額
粮廠工些有。元四至增，整調望希
生人工响影；薪欠或甚，確準不期
。活

一年來，渦去春笋，遍佈港九各區，工人數字非常龐大，平均每月增加製衣工人八百人以上。一年來增加了萬人有多，單就工人就業來說，顯然大有進展。不過，在待遇上，由於各家規模大小不一，因而工人待遇亦頗參差，最低薪額仍有每天二元，膳宿自備，比諸紗廠、布廠裝成工也有差色；一般製衣廠手工的待遇，每天五元至七元的佔多數，工人方面認為未達到合理的水準。雖則廠內有些熟練技工，日薪由八元至十元，甚或在十元以上但佔數並不多。有一家規模頗大的製衣廠報師傅，已有十二至十五，而月薪未滿三百（僅得三百八十元），師傅階級的待遇尚且這樣低，師傅以下的工人所過生活是否合理，可想而知。

據製衣工友的意見，大都希望僱主調整成薪工友的薪額。紗廠，布廠裝成工由廠方供應膳宿，每天另發津貼二元；製衣工友多無膳宿供應，最低薪額不應低過四元才算合理。

製衣工友不但希望待遇合理，更希望糧期準確。各廠糧期計分半月、十天、一星期幾種，規模較大組織完善的製衣廠同多依期出糧，但間也有很期不準確，甚或欠薪，因而使生活資料發展中的一段小插曲。

其實，待遇合理，糧期準確，不僅限於製衣工人，全港各行業工人均有此希望——希望獲得僱主同情，予以改善。（先）

郵差阿伯說：
派信容易執信難

執信的工作，是派信前的必經手續，在工作進行時，頭腦固要清醒，小心奕奕地將次序整好，俾能依信件順序派送

昨天下午，我在九龍方面的一條街道上，偶然與一位不見了十多年的舊同學「阿伯」相遇，只見他身上穿上了一套黃色的制服，胸上還負責一個尺多大的帆布袋，原來他經已辭起了郵差的工作來。那時候，湊巧又是他下班的時間，因此，他便邀我到附近的一間冰室小坐，一敘舊情。

當我們一同入到冰室坐下之後，我為了問候他的生活狀況，乃向他問道：「不見了十多年，相信你的生活也過得很豐裕吧？」

「總之是只賺得平穩二字而已！」

「結了婚沒有？」

阿伯聽了我這樣一問，便搖了一個頭說，很幽默地答道：「孩子也有了五個，你說我結了婚不？」

噢，原來你已經做了這個孩子的父親阿伯！這眞是好福氣！

我歡了一歡，又繼續問道：「他們都已入學唸書了嗎？」

「大的一個，現在已讀四年級了，第二和第三都是孩子，乃在今年才找到學校讀書。」

「在什麼學校，是官立小學嗎？」

「不是，只是在一間應愛學校吧！」

「為什麼不送他們到官校去讀書呢？」

「為什麼不送他們去讀官校學費又不是很貴，每月只不過五塊錢，而且教育也十分好。」

「難道我不知道嗎？」

阿伯聽了我這樣一問，便搖了一個頭說：「唉，單單學費一項，就要我的命了！」

「難道我不知道嗎？」

阿伯是女人嗎？我早已申請了幾年，至今還是杳無音訊，這還算是我的孩子不够福氣吧！」

「唉，這是我的歌經驗，不是我的歌了。」

我見到阿伯這個情形，也不想繼續將這個事續續談下去，以免加他的煩惱，於是乃把話轉到他的工作上去，說：「你幹了這份工作大約有多久時間？」

「大概是以入職時算起，已經有了五年了。」

「差不多有十二年了。」

「是否一投考入到郵局便幹派信的工作呢？」

「那裏有這樣便宜的一回事？你知道工作也要去幹。」

「即如搬運郵件，以及一切粗重的工作，甚至打掃地方的工作也要去幹。」

「我現在只是負責執信和派信的工作而已。」

「執信的工作是怎樣的？」

「執信的工作乃是在派信工作開始之前的必經過程而已，因為局方發給我們派信的信件，只是將所有關於我們每一個人負責派送的地區的信件交給我們，當我們接收了這一批信件之後，首先須要自行將信件上面所寫着的街道門牌，順着依序整理了，始行按戶派送，如此，工作才能迅速，如此，工作才能做個多兩個鐘頭，才能躲開郵局，將信件派送回。」（標）

共同防火
勞資都有好處

勞工處人士警告：最近工廠火警事件的頻有發生，頗特促請當局在安全運動中，早會提出慎火的警告，促請一般工廠勞資雙方，根據一般工廠勞資雙方以燎原的教訓，注意防止火警的發生，而免造成工業上的災害。

然而，要有效防止工廠火警的發生，必須勞資雙方在關鍵的態度下取得工友方面的切實合作。

在預防火警方面，因然必須勞資雙方，保障共同生命綫之下，慎防預防，而一旦不幸發生或被波及時，則更有賴工友們的合力協助撲救。該方人士認為若在平時能在工友中組訓防火組，對于防止火警及時防止火警或減輕火警損失，都會有重要效用。

另方面人士亦指出：過去即曾有過事屋等發生意外時，如果能獲工友們的努力搶救，對于該廠的損失當可及時挽救或有效減輕。當然這些協助，往往是決定于平常的勞資關係。廠方實應注意危險利用工友們的潛在力量。

該人士又認為：工廠不幸發生火警而造成災害，其損失絕對是關係勞資雙方的利益。雖然表面上，損失似乎只在廠方，但其實，即使因火警而勞工歇天，對于工友而言也絕對是一個損失。工友方面實在有理由在防火方面與廠方取得密切合作，而保護勞資雙方利益所在。（基）

工友訪問

共同防火
勞資都有好處

勞工處長葉輝，在最近工業衛生報告書中宣稱：本年第三季中，本港工廠工人患職業病的勞工處報告者，共為一十五宗，其中包括四宗石灰肺病症。非工業性之皮膚炎病症，據報為四十三宗。

葉氏謂：因使用去污粉而發生之非工業性皮膚炎病症，數月繼續增加。在四月份至六月份之三個月當中，主要工作為繼續調查各私營石礦以及鷄國政府石廠之工作環境。

一九五九年，已依照建議中各點修改。

九龍方面，在聖約翰救傷隊合作之下，發為工廠工人繼續舉行急救訓練班兩次，同時又曾為見習勞工視察員，辦理工業衛生課程班一次，計包括演講六次，及對一班衛生訪問員練習生，表演工業衛生組各種工具之使用目的與方法。（幸）

威錫夫人今夕講述
種族男女同工同酬

聯合國香港協會，定今（六）星期二日下午八時，「勞工講座」，假灣仔柯布蓮道一號二樓真光基金會舉行，講威錫夫人演講，題目為：「香港應遵守種族男女同工同酬」，威錫夫人現任港大教授，對該題曾有詳盡之闡述，歡迎各界參加總講。

工人生活
解決工友交通困難辦法
在工業區附近
廣建廉租屋宇

由於工友們所居住的地方，大多數都是與受僱的廠房有一段相當遠遠的距離，以致在每天返工的一段時間內，雖是為了搭車的問題，經已傷透了腦筋，除了在總站輪候巴士是較有秩序之外，至於沿途各站，皆無秩序可言，往往一遇到有絕對不能超過所定的載額，甚至，因為車輛的載額，是有一定人數的規定，乘客上車，車上的售票員或守閘員，是有一定人數的規定，遵照執行，一遇到載額告滿的時候，惟有拒絕乘客登車，這無形中便形成了乘客與售票員或守閘員之間發生摩擦的導火線。

此種現象，尤以九龍方面最為普遍，由於目下各大小工廠，幾乎佔了百分之九十五，都是設於半島各工業區，且各廠因限於地理環境，多無工人宿舍之設，同時各工友亦多非居住於工廠區附近的標字者，其次，在陸上公共交通工具，雖有的士、人力車、手車、及巴士等數種，但前者三種，因其所收的車費過於高昂，未能迎合工友們的經濟能力，是以只有巴士才是一般普羅大衆的唯一代步工具，而巴士公司又僅有九龍汽車有限公司一家，並不如港力的有香港中華汽車有限公司、及香港電車有限公司兩者共同負起陸上交通的主要任務，由此可見在九龍方面的工友們，對於乘車的特別感到困難，也未必無因。

既然，九巴總局經已多方設法以期將乘客疏導，以及在上班、下班的時間內，需量加派車輛行走；此多，還有部份工廠，對其居住於離廠較遠的工人，均派出專車接送，以解決工友們的交通困難。

不過，此種措施，只是屬於治標的方法而已，如要標本兼治，其最好是能夠在省工廠區附近的街道，或在其附近另闢新村興建，以利便工友們就近返工；同時申請入住者的資格，亦以受僱於該區工廠的工友為限。

（二）建屋地點

（一）政府應該參照目前公務員和一般白領階級現有的宿舍，迅速大量興建一種專門供給工人居住，特別是眞正的廉租屋或宿舍，藉此解決低薪工友們住的煩惱。

（三）上述屋宇的興建其型式可仿照目下香港一些廉租屋宇或徙置大廈，但其租金方面，必須比目下香港一些廉租屋宇為低，以期適合工友們的經濟能力。

（四）租金方面，應根據建築的型式，分為甲、乙、丙、三種。甲種以適合月薪二百五十元至三百元的工友居住，月租以不超過六十元為限；乙種以適合二百五十元月入至二百元的工友居住，月租以不超過四十元為限；丙種以適合月薪一百五十元至二百元的工友，月租以不超過四十元為限；了種以適合月薪一百元至一百五十元的低薪工友，月租以不超過三十元為限。

以上各項租值，應包括差餉及水費在內。

（五）大凡獲批准入住者，應受永久租務保障，絕對不能因其離職，被裁，或退休而褫奪其住屋的權利，除非其拖欠租金，或自動遷出，則不屬此限。（標）

低薪工友希望
船車費獲優待

本一港穀工人工資，還未能適應生活水準的今天，為求根本補救，若干工人曾對記者透露如下的意見：

（一）政府及有關方面加以協助，才可以得到根本的補救。

（二）彼等認為港府方面，應有關價米食及供給配給與工人，這樣可以減輕生活負擔。

（三）工人的服裝，最好有公司制服穿，天然黃色，天冷暖暖絨，既經耐磨，冷了也可以加冷衫，熟時穿內衣便行，上班下班，以研讀更深的學科的，大可在本港一般附設夜中學的學校就讀。這些設立在港九的夜中學，全部都自初中辦起，有些至高中三為止。有些至初中三為止，上課時間都由下午六時或七時開始，到九時為止。

因此，對於日間工作很長的工友來說，這是最適合不過的。

但是，無論如何，冗長的工作時間除了對工友的健康損害以外，也是阻碍他們進修的大阻力。每天工作十小時應該是極限了，假如超過十小時，一般又要兼顧學業進修的工友，實在難負担得起。（敏）

工友換季座談會
全家都在秋風裏
九月衣裳未剪裁

天氣漸涼，換季時候，若干工友們了換季而發表意見，這裏來，天氣漸漸涼涼，在早上返工，披起這件夏考威，少不免有點寒侵襲袖之感，照理亦是換季景時候了，工友們亦會多為製衣未剪裁而發揮意見，他們大都是因時序與遷而發，有的依理而言，有的合時，若干工友們

航訊

士打萬達民改期八日到

九日開星洲南非轉南美洲

謙士吉七日到翌直返歐洲

【特訊】淺華郵船公司，其轄下之士打萬達民」號，現由日本開來，照其發來途程預計，於八日午到埗，在港卸貨後，停留一日落儎，至九日下午離港，前往星加坡轉駛南非洲，南美洲各埠。

【特訊】又淺華郵船公司，其代理之紅頸烟通吉字系大型貨輪「謙士吉」號，其行程亦由日本方面開來，預測行踪，於七日可到埗，在港卸貨後，停留一日落儎，至八日啓碇直航前往歐洲各埠。

淺香山丸八日抵港

十日開加拿大轉美洲轉加勒比海

【特訊】東來船務公司代理日本淺香山丸」，其行程乃由日本開來，預測行踪，於八日午到埗，在港停留兩日上落儎，候至十日啓行，前往加拿大，轉赴美洲，加勒比海各埠。

巴巴拉禮士

菲來八日到

翌開釜山日美洲

【特訊】總統輪船公司，其所代理之大型貨輪「巴巴拉禮士」號，現由菲來開來，預定行期，於八日到埗，泊九龍倉碼，停留卸貨後，定九日開始落儎，至十日離港，前往日本轉歐洲各埠。

兆星

八日到港

十日回航

經星返歐

【特訊】本港邊行輪船公司屬下之邊字系大型貨客輪「邊羅華士」號，其行程乃由歐洲開出，途中駛星加坡上落儎，轉來本港，預定行期，於八日到埗，泊九龍倉碼，停留卸貨後，定九日開始落儎，至十日離港，前往星洲轉歐洲各埠。

邊羅華士

八日到港

十日回航

經星返歐

【特訊】本港邊行輪船公司屬下之邊字系大型貨客輪「邊羅華士」號，其行程乃由歐洲開出，途中駛星加坡上落儎，轉來本港，預定行期，於八日到埗，泊九龍倉碼，停留卸貨後，定九日開始落儎，至十日離港，前往星洲轉歐洲各埠。

大家泰

八日到埠

九日轉運

【特訊】李利順洋行代理巴巴公司之大型貨輪「大家泰」號，此次行程乃由美洲經非律賓方面開來，照其發來途程預測，於八日上午到埗，在港卸貨後落儎，定九日離港，繼續前往遙羅。

祥泰

改七日到

九日開金邊

【特訊】本港永和祥船務公司，其所代理之大型貨輪「祥泰」號，現由日本開來，據船上發來行期

忌連佳路

九日返歐

【特訊】怡和輪船公司，其代理之忌連佳路」號，現由日本方面開來，照其發來行期報告，於七日午到埗，在港卸貨後落儎，至九日離港，前往星加坡，轉往歐洲各地。

長沙輪擱淺

太原客輪替航澳洲

十七返十九開出

搭客貨商希注意

【特訊】太古輪船公司，其轄下之新型黑烟通氷大客輪「長沙」號，日前在日本遇風擱淺，雖已安全無碍，惟仍需檢修機件，故復航之期，頗需時日，太古輪船公司方面，鑑於本港搭客貨商，訂儎長沙輪前往澳洲各埠戰位者至衆，爲繼續航期，免受迫擱起見，決實特派遣新型黑烟通氷姊妹輪「太原」號，代替長沙輪行走，太原輪，現已開往基隆，轉釜山，決定不再開往日本，縮短航程，而趕程返港，預定行期，於十七日上午可到埗，屆時泊九龍倉橋在港卸貨後，停留兩日落儎，至十九日午開離港，前往澳洲之雪梨，美利般兩地。公司方面經通告搭客貨商注意日期。

今日天氣預測

預測：吹微風，後轉東北風，天色晴朗，明日展望，天氣變化微，昨日本港海外各地氣壓分佈形勢——在本港夏季時間下午三時，一名叫「貝絲」之低氣壓，已在馬尼剌以西約一七零里以西形成，該低氣壓中心，幾乎停留不動。同時熱帶風暴「愛薇」，已增强爲颶風，集結在巴斯哥島以東約二四零里，向東北偏北移動，時速約九海里。

柯利近郵輪

八日晨到港

即晚直航開西貢

【特訊】福來輪船公司，其轄下之郵字系大型貨客輪「柯利近郵」號，現由日本開來，據船上發來行期預測，於八日晨到港，即日卸貨後，即晚直航開西貢，其行程乃由日本開來，淺香山丸」，其行程乃由日本開來，預測行踪，於八日午到埗，在港停留兩日上落儎，候至十日啓行，前往加拿大，轉赴美洲，加勒比海各埠。

民航捐贈大量特效藥

救濟台灣中南部水災

民航空運公司即將以大量藥品捐作救濟台灣中南部水災腮之用。這批藥品係在美國立達大藥廠協助之下購得，由空運台北，其價值以特別折扣計算，約值美金一萬元。

民航公司總經理葛蘭第說：「本公司當局認爲捐助急需的藥品，將可協助政府實施其重大的救濟方案」。這批藥品中包括抗生素、防治破傷風痙苗等，係在冷藏之下，由紐約直接空運台北，然後轉運台中，其中的防治破傷風痙苗一項爲防治該症的唯一特效藥品，在遠東極難購到，其他機構以前捐贈的藥品中，均未包含該種藥品在內，「民航公司能藉自備外匯購辦這批急需的藥品，並以自己的飛機運返國內，捐贈衛生當局處理，實感愉快。」

日航新辦事處

昨舉行開幕禮

【特訊】日本航空公司新辦事處，於昨日在德付道中二十號德成大厦，開幕，同日下午五時至七時舉行鷄尾酒會招待嘉賓。是日應邀參加者有港紳周年爵士、周錫年醫生、民航處副處長温樹浦、啓德機場監督威美頓、李尼威、日本駐港總領事安藤吉光、首席領事大和田涉、領事柿沼正雄、各航空公司中西負責人、各旅行社代表、各代理及各報記者暨有關各界人士數十人。由該公司經理川淵龍彥、暨高級職員黃永祥等親自接待，賓主盡歡。（攝）

（日本航空公司新辦事處開幕酒會中，該公司總經理川淵龍彥（中）與日本駐領事安藤吉光、客務部經理黃永祥合影（右）。（謝天賜攝）

航空客機

飛行時間

今日到港班機

泛美：

三藩市檀香山東京來上午六時五十分到

倫敦喀喇曼谷來上午八時十五分到

英國海外：

倫敦加爾各答曼谷來上午八時三十分到

三藩市東京來下午四時廿分到

澳航：

雪梨馬尼拉來上午八時到

國泰：

新加坡西貢來下午三時三刻到

加爾各答曼谷來下午二時二十分到

加拿大太平洋：

溫哥華東京來下午三時三刻到

吳航：

曼谷來上午七時四十分到

印航：

東京來上午八時正到

紐約：

紐約東京來上午七時四十分到

法航：

東京來下午五時一刻到

瑞航：

東京來上午七時三十分到

泰航：

馬尼剌曼谷來下午四時四十分到

寮航：

永珍來下午三時卅分到

今日離港班機

泛美：

往曼谷加爾各答喀喇嘮倫敦開上午十一時

加拿大太平洋：

溫哥華東京來下午一時

吳航：

曼谷來上午七時四十分到

印航：

東京來上午八時正到

紐約：

紐約東京來上午七時四十分到

法航：

東京來下午五時一刻到

瑞航：

東京來上午七時三十分到

泰航：

馬尼剌曼谷來下午四時四十分到

寮航：

永珍來下午三時卅分到

今日離港班機

泛美：

往曼谷加爾各答喀喇嘮倫敦開上午十一時

加拿大太平洋：

溫哥華東京來下午一時

吳航：

曼谷來上午七時四十分到

印航：

東京來上午八時正到

紐約：

紐約東京來上午七時四十分到

法航：

東京來下午五時一刻到

瑞航：

東京來上午七時三十分到

泰航：

馬尼剌曼谷來下午四時四十分到

寮航：

永珍來下午三時卅分到

入口輪船預告

（船名）	（西名）	（何埠來）	（日期）	（公司）
德和	TEH HU	釜山基隆	六日	德和
正鋒	PIONEER MAIN	美洲	六日	美國
亞美蘭	AMIRA	高雄	六日	德和
培利士	PYRRHUS	日本	六日	太古
邊紐約	BENREOCH	歐洲星洲	六日	邊行
柯地亞	ORDIA	日本	六日	鐵行
菲律賓運輸	PHILIPPINE TRANS	美洲菲島	六日	怡和
滿的威道丸	MONTEVIDE MARU	日本	六日	東方
印度	INDIA	衞京星洲	六日	殷理基
西吐士	CITOS	日本	六日	天祥
多利斯	DOLIUS	利物浦星洲	六日	太古
芝利華	TJILUWAH	日本	七日	淺華
聖愛門	ST. EDMUND	非洲	七日	淺華
祥泰	BAYON	日本	七日	永和祥
海順	HELIOS	日本	七日	多利順
美西美	JACOB JEBSEN	遙羅	七日	振盛行
財生	CHOYSANG	吉打仰庇星	七日	怡和
謙士吉	HEEMSKERK	日本	七日	淺華
芝保大士	TJIBODAS	東非洲	七日	淺華
士打萬達民	STRAATVANDEIMAN	日本	七日	淺華
勝高剌	SANGOLA	吉打仰庇星	七日	鐵行
柯利哈郵	OREGON MAIL	溫哥華日本	八日	福來
邊羅華士	BENLAWERS	歐洲星洲	八日	邊行
天城山丸	AMAGISAN MARU	日本	八日	東來
奧拉	OKHLA	日本	八日	鐵
美中美	MICHAEL JEBSEN	日本	八日	新興行
夏利睦	HERMOD	斗湖	八日	多利順
淺香山丸	ASAKASAN MARU	日本	八日	東來
大家泰	TAGAYTAY	小呂宋	八日	多利順
澳加馬士基	OLGA MAERSK	美洲基隆	八日	捷成
兆星	LAO	波斯灣印星	八日	來統
巴巴拉禮士	BARBAR LYKES	美洲菲島	八日	總鐵行
喜馬拉雅	HIMALAYA	雪梨	八日	東方
亞利桑那丸	ARIZONA MARU	日本	八日	太古
四川	SZECHUEN	基隆	九日	鐵行
奧布拉	OBRA	孟買星洲	九日	鐵行
捷利碧琪	GJERTRUD BAKKE	西澳星洲	九日	太古
鄧陽	POYANG	天津寄島	九日	東來
箱根山丸	HAKONESAN MARU	日本	九日	昌行
多利福	TOBAGO	美洲菲島	九日	方成
墨爾砵丸	MELBOURNE MARU	日本	九日	古成
邦士城	BRAUGSCHWEIG	日本	九日	華
湖南	HUNAN	日本	九日	隆
勿地打馬士基	MATHILDE MAERSK	日本	九日	方行
士打馬力加	STRAAT MALAKKA	日本	九日	成
保馬	BOMA	日本	十日	邦
成文丸	SEIBUN MARU	日本	十日	邦
夏維達	HAVILDAR	日本	十日	古
軒士馬士基	HANS MAERSK	日本	十日	行
威挪	VENTURA	菲島	十日	行
愛華倫	IVARAN	菲島	十日	行
加素威利	CASTTEVILLE	美洲菲島	十日	行
綰尼士丸	ATLAS MARU	日本	十日	古
昭華丸	SHOKA MARU	日本	十一	來
廣東	KWONG TUNG	日本	十一	來
西必通	SARPEDON	澳西星菲	十一	古
愛利	ARIANA	仰光星星	十一	行
福福	FUKIEN	遙羅	十一	古
高美順	GLOMEGEN	日本	十一	隆
合牛	HOPSANG	婆羅洲	十一	和
中國郵	CHINA MAIL	菲島	十一	來
海利	HAILEE	星洲	十一	多利順
東沙	TUNGSHA	歐洲星洲	十一	天
笠島丸	KASASHIMA MARU	日本	十二	巴拉
多馬	TOMAR	菲島	十二	多利順
路城沙芬	LUDWIGSHAFEN	歐洲星洲	十二	捷成
日本熊	JAPAN BEAR	美洲菲島	十二	美國
胡佛總統	PRES HOOVER	美洲小呂宋	十二	總統
芬崖	FERNCLIFF	日本	十二	多利順
亞夫	HERPAR	山打根	十二	多利順
東方太子	EASTERN PRINCE	美洲菲島	十二	怡和
亞芝利士	ACHILLES	日本	十三	太古
海挪	HERO	山打根	十三	多利順
山君丸	YAMAKIMI MARU	日本	十三	萬國
東方	EASTERN	日本上海	十四	鐵東
東海丸	TOKAI MARU	菲島	十四	東
皮利亞士	PELEUS	利物浦星洲	十四	太古
星洲	SINGAPORE	日本	十四	鐵行

出口輪船預告

（船名）	（西名）	（往何埠）	（日期）	（公司）
東美	EASTERN MAID	星庇仰印	六日	怡和
民興	ELSBETH	金邊	六日	順昌
島根丸	SHIMANE MARU	美洲	六日	洛士利
亞美蘭	AMIRA	山打根汶萊	六日	德和
士打茂三碧	STRAATMOZHMBIGUE	日本	六日	淺華
利士碧琪	KRISTIN BAKKE	日本	六日	鐵行
西吐士	CITOS	山打根澳洲	六日	天祥
太原	TAI YUAN	基隆釜山	六日	太古
高棉	CAMBODGE	日本	六日	法郵
柏東加	PATONGA	天津	六日	鐵行
亞美宜	AMONEA	金邊	七日	德和
海順	HELIOS	暹羅	七日	多利順
滿的威道丸	MONTEVIDE MARU	亞丁歐洲	七日	東方
正鋒	PIONEER MAIN	日本美洲	七日	美國
福安	HOCK AN	星馬庇能	七日	振盛行
菲律賓運輸	PHILIPPINE TRANS	日本美洲	七日	怡和
德和	TEH HU	基隆釜山	八日	德和
美西美	JACOB JEBSEN	遙羅	八日	振盛行
聖愛門	ST. EDMUND	日本	八日	淺華
重慶	CHUNG KING	新嘉坡西貢菲	八日	太古
恒得	AMEISE	小呂宋	八日	澳洲
芝利華	TJILUWAH	星洲印尼	八日	淺華
謙士吉	HEEMSKERK	歐洲	八日	淺華
富寧	FUNING	星洲印尼	八日	太古
祥泰	BAYON	金邊	九日	永和祥
士打萬達民	STR. VAN DIEMEN	星南非南美	九日	淺華
芝保大士	TJIBODAS	日本	九日	淺華
兆星	LAO	日本	九日	福來
天城山丸	AMAGISAN MARU	星巴庇孟喀	九日	東和
大家泰	TAGAYTAY	遙羅	九日	多利順
印度	INDIA	星洲葡京	九日	殷理基
亞美利	AMELIA	釜山日本	九日	德和
巴巴拉禮士	BARBARA LYKES	釜山日美	九日	統行
美中美	MICHAEL JEBSEN	星洲仰光	九日	新興
忌連佳路	GLENGYLE	星洲歐洲	九日	怡和
奧加馬士基	OLAG MAERSK	西貢遙羅	九日	捷成
多利福	TOBAGO	西貢遙羅	九日	順昌
喜馬拉雅	HIMALAYA	小呂宋	九日	鐵行
額尼士丸	ATLAS MARU	星洲東非	十日	東來
奧拉	OKHLA	星孟卡拉崇	十日	昌行
邊羅華士	BENLAWERS	星洲歐洲	十日	方成
奧布拉	OBRA	日本	十日	古成
淺香山丸	ASAKASAN MARU	加拿大美洲	十日	華
墨爾本丸	MELBOURN MARU	星洲南西非	十日	隆
綰根山丸	HAKONESAN MARU	美洲	十日	方行
亞利桑那丸	ARISONA MARU	日本美洲	十日	成
勿地打馬士基	MATHILDEMAERS	印尼	十日	邦
邦士城	BRAUNSCHEVEIG	非星歐洲	十日	邦
加素威利	CASTTEVILL	西貢	十日	古
湖南	HUNAN	遙羅	十日	行
夏維達	HAVILDAR	星庇仰吉打	十一	古
斯雯馬士基	SVEN MAERSK	遙孟波斯灣	十一	隆
成文丸	SEIBUN MARU	星洲	十一	和
鄧湯	POYANG	星洲印尼	十一	來
士打馬士基	STRAAT MALAKKA	東非洲	十一	古
保馬	BOMA	星洲歐洲	十一	行
捷利碧琪	GJERTRUD BAKKE	日本美洲	十一	行
威挪	VENTURA	日本美洲	十一	古
多馬	TOMAR	星洲歐洲	十一	隆
四川	SZECHUEN	基隆	十一	和
昭華丸	SHOKA MARU	金邊	十一	來
海利	HAILEE	日本	十一	多利順
亞夫	HERVAR	高雄	十一	天
高美順	GLOMEGGEN	星洲南西非	十二	巴拉
西必通	SARPEDON	日本	十二	多利順
愛華倫	IVARAN	日本美洲	十二	捷成
東沙	TUNGSHA	日本	十二	美國
愛利	ARIANA	日本	十二	總統
胡佛總統	PRES HOOVER	日本美洲	十二	新興
軒士馬士基	HANS MAERSK	星洲南西非	十二	捷成
路城沙芬	LUDWIGSHAFEN	日本	十三	美國
日本熊	JAPAN BEAR	沖繩日美洲	十三	太古
廣東	KWANGTUNG	暹羅西貢	十三	鐵行
芬崖	FERNELIFF	南美洲	十三	多利順
多馬	TOMAR	星洲歐洲	十三	多利順
福建	FUKIEN	日本	十四	太古
合生	HOPSANG	北殺島	十四	怡和
東方	EASTERN	山打根澳洲	十五	鐵行

輪船停泊處

（國籍）	（船名）	（西名）	（公司）	（停泊）
巴	恒得	AMEISE	淺洲	B 30
巴	亞美宜	AMONEA	德和	油麻地
法	高棉	CAMBODGE	法郵	九龍橋
英	重慶	CHUNG KING	太古	B 17
英	丹碧在亞	DENBIGHSHISE	怡和	藍烟通橋
菲	當娜列地	DONA NATI	美邦	A 13
英	東美	EASTERN MAID	怡和	A 2
那	芬田	FERNFIELD	多利順	A
德	赫信士泰	HESSENSTEIN	捷成	A 5
英	湖北	HUPEH	太古	太古塢
那	福安	HOCK ANN	振盛行	B 12
那	利士碧琪	KRISTIN BAKKE	鐵行	A 4
英	文陀	MENTOR	太古	A 7
丹	澳加馬士基	OLGA MAERSK	捷成	A 3
英	柏東加	PATONGE	鐵行	九龍橋
荷	士打茂三碧	STRAAT MOZAMBIGUE	淺華	A 1
英	順盛	SHUN SHING	捷順	油麻地
日	原島丸	SHIMANE MARU	洛士利	A 8
英	太原	TAI YUAN	太古	九龍橋

往東京開上午九時

往仰光加爾各答倫敦開上午八時

往東京開上午九時

往新加坡印度倫敦開下午一時

往東京開上午九時

往曼谷新加坡開下午四時二十分

往台北東京開下午二時

民航：

往台北開上午九時

印航：

往曼谷加爾各答孟買倫敦開上午十時

日航：

往曼谷新加坡開上午八時五十分

往沖繩島東京開上午九時半

法航：

往西貢曼谷開下午六時五分

菲航：

往馬尼拉開下午五時

瑞航：

往曼谷印度瑞士開上午八時二十分

輪船電話

太古公司 電話式〇四四

太古分局 四九八九六

總統公司 電話式〇四四

美國輪船公司 電話式一九六

福來公司 電話二八二九三

法郵經理 電話二六六五一

法郵公司 電話三七三四六

怡和公司 電話三一四五八

鐵行公司 電話二七七二五

司公船輪基士馬

MAERSK LINE

M.V. "HANS MAERSK" 漢士馬士基 十月十日落貨 十貳日開行往 星加坡 南非 西非 各埠

M.V. "MATHILDE MAERSK" 勿地打馬士基 十月九日落貨 十日開行 直航 耶加達、三孖冷、泗水、孟家錫

M.V. "SVEND MAERSK" 絲雲馬士基 十月十日落貨 十一日開行往 運羅 孟買、卡拉嗤、巴斯拉、哥林沙、古域、巴連等埠

Hamburg-Amerika Linie 司公船輪堡漢

T.V. "BRAUNSCHWEIG" 邦士域 十月十日落貨 十日開行 海呷 十時速十八 快捷輪船 巨型

往 小呂宋 星加坡 捷成洋行華人船務部啓 干諾道中式十七號 電話：式〇四六壹

美西 美國 M.V. "JACOB JEBSEN" 十月七日落貨 八日開行 直透 遙羅 搭客附貨請到本行接洽爲荷 文咸西街式拾號 電話四五五五六 振盛行啓

福安 M.V. "HOCK ANN" 十月六日落貨 七日開行 直透 石叻、馬六甲、庇能

美中美 M.S. "MICHAEL JEBSEN" 十月九日落貨 九晚開行 直透 星加坡仰光 電式八壹九六 式壹叁〇壹 華總經理陳業初啓

恒得 快輪 S.S. "AMEISE" 準十月七日落貨 八日開行 直航 小呂宋

美利 快輪 S.S. "AMELIA" 十月十日落貨 直透：橫濱、神戶、門司 十二日開行 德和輪船公司啓 地址：干諾道西廿七號式樓 電話：49637 49957 46609

亞美宜 快輪 S.S. "AMONEA" 準十月五日落貨 七日開行 直放 金邊

亞美蘭 快輪 S.S. "AMIRA" 準十月六日落貨 八日開行 直透：山打根 亞庇 納閩 汶萊 六日晚開行

亞美利 快輪 S.S. "AMELIA" 準十月六日落貨 直透：山打根 亞庇 納閩 汶萊 六日晚開行

德和 S.S. "TEHHU" 準十月六日落貨 直放 基隆 釜山

美國輪船公司 UNITED STATES LINES CO.

麗鋒 PIONEER MINX 十月十七號到十八號開往 紐約 費城 波士頓 巴拿馬 途經日本 華總經理陳業初啓

正鋒 PIONEER MAIN 十月六號到 七號開往 紐約 費城 波士頓 巴拿馬 途經日本 檀香山 新興行李志雄啓

愛華倫 IVARAN 十月十日落貨 十一日開行 直航 舊金山、羅省、巴拿馬、紐約、費城、波的摩等埠，途經日本 轉駁美國內陸、中南美洲、西印度羣島 搭客付貨請移玉 淺打銀行大樓四〇壹號 電話：式柒伍式〇壹 華總經理 永華公司啓

威娜 VENTURA 十月十日落貨 十一日開行 直航 溫哥華、舊金山、羅省、巴拿馬、紐約、費城、波的摩等埠，途經日本 轉駁中南美洲及加拿大內陸等埠貨儎 搭客付貨請移玉 淺打銀行大樓四〇壹號 電話：式柒伍式〇壹 總代理 美邦輪船公司啓 都爹利街壹號式樓 電話：式陸陸陸陸

東美 往 庇能仰光 吉打 十月五日開行 曉生 往 山打根 十月十日收貨 合生 往 山打根 十月十二日收貨 財生 往 神戶 天津 十月十九日收貨 十月廿日開行 斗湖 十月廿二日開行 菲律濱運輸輪 往 三藩市、羅省等埠、途經日本 十月六日到收貨七日開行 日本運輸輪 往 三藩市、羅省等埠、途經日本 十月二十日到港收貨開行 電話：壹壹陸伍捌 怡和公司華人船務部啓

山君丸 快船 M.S. "YAMAKIMI MARU" 準十月十四日落貨 十五日開行 直放 基里士多堡、紐約、紐域奇、費城、波地麼、諾福克、途經日本 時速十八海哩 儎重9275噸 （神戶、名古屋、清水、橫濱）

山彥丸 M.S. "YAMAHIKO MARU" 十月廿八日落貨 廿九日開行 直放 星洲 庇能 孟買 喀剌蚩 乘收中南美洲貨（在紐約或基里士多堡轉駁）又三藩市羅省及溫哥華貨物在神戶由本公司輪轉駁

台北 行情 【本報特訊】台北五日息 糖糙米三一五元，圓粒糙米三一五元，市價高，有時大量運來，影响價跌，也有時完全缺貨，使到商人啼笑皆非。

YAMASHITA LINE 山下汽船株式會社

司公和怡 Jardine, Matheson & Co., Ltd. 美洲輪船公司 電話壹壹陸伍捌 怡和公司華人船務部啓

期船公司怡和 Jardine, Matheson & Co., Ltd. 電話壹壹陸伍捌 怡和公司華人船務部啓

司公船輪邦美 C.F. SHARP & CO. S.A. 愛華倫 IVARAN 十月十日落貨 十一日開行 直航 舊金山、羅省、巴拿馬、紐約、費城、波的摩等埠，途經日本 轉駁美國內陸、中南美洲、西印度羣島 搭客付貨請移玉 淺打銀行大樓四〇壹號 電話：式柒伍式〇壹 總代理 美邦輪船公司啓 都爹利街壹號式樓 電話：式陸陸陸陸

司公船輪邦美 C.F. SHARP & CO. S.A. 麗鋒 PIONEER MINX 十月十七號到十八號開往 紐約 費城 波士頓 巴拿馬 途經日本 搭客付貨請到遮打道皇后行四樓敝公司接洽 電式八壹九六 式壹叁〇壹 華總經理陳業初啓

亞德 亞美宜 準十月五日落貨 七日開行 直放 金邊 和輪 S.S. "TEHHU" 準十月六日落貨 八日開行 直放 基隆 釜山 亞美蘭 快輪 S.S. "AMIRA" 準十月六日落貨 八日開行 直透：山打根 亞庇 納閩 汶萊 六日晚開行 亞美利 快輪 S.S. "AMELIA" 十月十日落貨 直透：橫濱 神戶 門司 十二日開行 德和輪船公司啓 地址：干諾道西廿七號式樓 電話：49637 49957 46609

民興 M.V. ELSBETH 十月六日落貨 六日下午開行 直往 金邊

華興 M.V. ANGELINA 十月八、九、十日落貨 十日下午開行 往 西貢 金邊

順昌航業有限公司啓 貨客專線 干諾道西24號式樓 電話：46832-44118號

芬崖 TOREADOR FERNCLIFF 往 委內瑞拉 十月十日落貨 十一日開行

多利多 十月十五日落貨 翌晨開行 往 紐約、波士頓、經羅省、巴拿馬、費城、波的摩、并轉駁南美洲西印度群島

夏利睦 HERMOD 往 日本 拾月八日落貨 九日開行

加素威利 CASTLEVILLE FERNCLIFF 往 西貢 十月十日落貨 即晚開行

海順 HELIOS 往 暹羅 拾月七日落貨 八日開行

利利面 行洋 電話：二四〇四 電報：中地 中環皇后大道中二一五六號

太古 重慶輪 往 新嘉坡西貢 富寧輪 往 星洲 印尼 湖南輪 往 暹羅 四川輪 往 基隆 廣東輪 往 星洲 福建輪 往 日本 太原輪 往 雪梨 美利般 搭客付貨請 分行接洽 電話四九八九六、四九八九八 太古輪船公司謹啓

祥泰 S.S. BAYON 直透 金邊 十月八日落貨 十月九日開行 永和祥有限公司謹啓 永樂西街132號式樓 電話 42690，42798 NATION TRADING LTD PHNOMPENH

港澳輪 ◀船期表▶

船名	港開	澳開	沽接	電話
大來	下午二時半	半夜二時	港澳頭及球碼	38091 26719
佛山	下午五時半	半夜三時	同上	25229 25232
德星	半夜一時半	下午二時半	港澳及德成大厦	28001 23393

特別班：德星 佛山 逢星期六及假期港開下午五時半 逢星期日及假期澳開下午四時半

大阪 O.S.K. Line 船商 M.S. "ARIZONA MARU" 十月十日中午啓行 亞利桑那丸 直透：石叻、西非洲各埠 （兼往曼谷、遮阿密） 墨爾本丸 "MELBOURNE MARU" 十月九日到 十日啓行 芝加哥丸 "CHICAGO MARU" 十月廿三日到 廿四日啓行 直透：基里士多堡、紐約、費城、波地麼、諾福克、途經日本 兼收基里士多堡或紐約轉駁中南美洲 額尼士丸 "ATLAS MARU" 十月十一日到 十二日啓行 直透：石叻、東南非洲各埠 東海丸 "TOKAI MARU" 十月廿六日到 廿七日啓行 直透：三藩市、羅省、基里士多堡、拉瓜伊拉、新奧爾良、摩爾斯敦、加爾維斯敦（途經日本） 和光丸 "WAKO MARU" 十月廿六日到 廿三日啓行 直透：石叻、生港、東南非洲、南美洲各埠

挪威快船 「設置電房」 捷利碧琪輪 M.S. "GJERTRUD BAKKE" 準期十月十一日收貨，即日啓行。 直航：經日本往溫哥華、舊金路、德金馬、砵倫、羅省、三藩市，並轉駁加拿大美國內陸各大城市 貨號付貨希 賜接洽爲荷。 貨務部華經理周啓奎 電話：二七七二壹號二十號分機 香港鐵行輪船公司代理樂信輪船公司謹啓

華僑經濟

錫蘭將局部開放入口貿易

准私商營運

港商正注意其發展，料有助去貨，近年彼邦買盤有進步。

【特訊】錫蘭政府將放寬私人進口商的進口貿易，麵粉，砂糖等等將准私人進口商向外國採辦，香港商人正嚴密注意其發展。今年港貨輸錫頗有進展，最近購貨範圍已較前廣泛。

據此間對可倫坡貿易人士日昨接獲來訊謂，錫蘭新政府當局，擬對國內經濟問題更進一步的改善，因此官方正計劃放寬一般私人進口商的貿易，特別是各種必需品的進口貨物甚，預算對麵粉，砂糖，及若干種魚類等等的進口，以私人進口商的經營手法，來抑低此等民生日用必需品的價格。

商人指出，自第二次世界大戰結束以來，錫蘭政府一直都在管制各種食品的進口，一切貨物俱由政府經營進口，但新政府認此種方式輸入貨物仍難避免人爲因素的供應不足及刺激價格的上漲，故擬短期內全面放寬此等貨物的私人進口商輸入。

本港商人對可倫坡方面來訊極爲注意，如一旦放寬私人進口商的進口業務，對本港貨物去銷量極有裨助的，據稱錫蘭政府除了開放必需品及食品等予私人進口商進口外，更擬逐步放寬其他必需消費品進口，詳細情形則有待彼方進一步之來訊。

然近月來錫蘭商人來港購貨的範圍，已漸漸有擴展，連年來絕少來港購買的火柴，也並購了相當數字，此外各種衣着用品，五金製品等的訂單需求較多；他如土產食品，各種製成品等並購亦多，雖然最近可倫坡碼頭的貨物起卸仍困難，船隻在可倫坡碼頭須等候兩三日始能完成卸貨完畢，因此一般輪船公司對此總經營都不大興趣，唯華日輪，美輪及歐洲輪經港轉赴可倫坡港口接儲貨物爲多，故港貨付運尚不致發生甚麼困難。

今年港貨去錫蘭經較往年逐有進展，今年首七個月港貨銷錫由去年同期的八百七十一萬元增至一千一百四十七萬元，近兩個月去貨更爲暢盛，預料這季節性旺月將可繼持至年底左右。

泰帮對港製織品

訂多單翻

貨付促催

形成對泰出口續有起色

【特訊】泰國向港訂購棉織品繼續增旺，以前訂下之貨，催促付往，形成本港對泰國出口貿易，續有起色。昨據滙庄消息：最近此間陸續收到曼谷方面翻單，訂購寧季棉織品，其中以棉紗衣及反領印花毛巾恤、浴巾等，單類較大，因爲曼谷之棉織品銷情，近來頗爲活躍，向港加碼訂購也相應增加，尤其棉衛衣今年銷往泰國，可望多於去年，因爲去年尚有大陸貨輸往，今年則全部訂購港產品，至於其他棉織品，今年去銷亦可望保持穩好。

不過，現時有一項使港商失望者，厥爲泰國往年在秋末時，向港訂購棉毡數量相當，但今年已全部直接轉向日本訂購，本港辦庄已失去居間代辦之機會。泰國向港購買棉紗，近來亦有相當，但由於若出口商手上握存棉紗不少，因爲彼邦之需要，而分批付出，不必臨時在市場購進，故最近由港付往泰國之棉紗雖多，惟是市場完全未有反應，其原因在此。

近日稍爲轉靜，因爲上週由港運出數量頗多，故翻單亦稍延緩。

目前曼谷商家紛紛催促港方付貨，其中以棉織品及鋼鐵催促付運最急，因爲現在曼谷商場之棉織品銷力漸强，亟須補充貨源，另一方面，由於天氣亢爽，國內許多建築物加緊興建，需要鋼鐵甚殷。

滙庄人士强調稱：今後幾個月內，泰國向港訂購貨品，屬於港產者，仍有繼續增加之勢，但轉口貨方面，似無樂觀，此乃與泰國積極進行直接貿易有關。

南非橙大宗冲場

金山橙藉疏企穩

到量較多西檸市價由高峯回落

日產地李萍果質差價下挫

【特訊】美國及日本果品，昨日分由六輪運到較多數量之新貨，大之特色，各貨大盤價做價尚穩，因貨多或品質較次關係而告下跌。

美國果品方面，昨日分由利基北其輪，當那亞麗的輪及奧加馬士基等三輪，共多輪運到，關係而下跌。南非鮮橙，較大宗冲場，亦爲特色。

據果品商消息：美國及日本果品，昨日分由六輪運到較多數量之新貨，大無貨來之南非鮮橙亦有大量冲場，爲果市最大之特色，各貨大盤價因貨多或品質較次關係而告下跌。

美國果品方面，昨日分由利基北其輪，當那亞麗的輪及奧加馬士基等三輪，共數量之新貨，大無貨來之南非鮮橙亦有大量冲場，爲果市最大之特色，各貨大盤價因貨多或品質較次關係而告下跌。

日本果品，新貨分由多輪運到，關係而下跌。南非鮮橙，較大宗冲場，亦爲特色。

據果品商消息：美國及日本果品，昨日分由六輪運到較多數量之新貨，大無貨來之南非鮮橙亦有大量冲場，爲果市最大之特色，各貨大盤價因貨多或品質較次關係而告下跌。

提子方面，昨日分由利基北其輪，當那亞麗的輪及奧加馬士基等三輪，共數量之新貨，大無貨來之南非鮮橙亦有大量冲場，爲果市最大之特色，各貨大盤價因貨多或品質較次關係而告下跌。

提子存底稍衆，黑提子，成四十六元，下跌式元，紅提子成三十七元，下跌叁元。

西樽到量較多，大盤由高峯回落，每盒成四十六元，下跌十元。

提子存底稍衆，黑提子，成四十六元，下跌式元，紅提子成三十七元，下跌叁元。

日本果品方面，加馬士基等三輪，共運到金山橙一九五〇箱，西樽六二〇盒，提子七一〇箱。金山橙各庄大盤均成三十二元，價位企穩。本來後途疏到，理應看俏，以只因存底相當，加以南非橙濟銷關係，故未能上市。

西樽到量較多，大盤由高峯回落，每盒成四十六元，下跌十元。

提子存底稍衆，黑提子，成四十六元，下跌式元，紅提子成三十七元，下跌叁元。

日本果品方面，昨日由島根丸，奧加馬士基及重慶號等三輪運到，地李埃茅果，計九百箱，因品質差次，每箱僅成十二元五角。

二十世紀梨到六千五百箱，每箱穩企，加以南非橙濟銷關係，故未能上市。

南非鮮橙，經由士打毛三巷船運到六四〇〇箱，每盒成五十一元，五十一元，四十五元，十七元及四十五元，南非橙突有多到，除當過外，實與美國橙一度停止配港有關。

三批哈密瓜升價

大盤百元

每担均多成

梨萍

【特訊】新疆哈密瓜第三批上市，大盤再晉。兩日來內地果品到貨亦業，價位無大變化。

據悉：新疆哈密瓜新貨六百箱（每箱約廿八斤）於前日運到應市，此爲今港哈密瓜之第三批，到量與過去兩批接近。大盤上貨每担成一百元，比第二批再升二十元，一般零沽價格每磅一元至一元二角，但中環大樂店仍有每磅賤沽八角者。兩日來內地果品到量尚衆，價位一般無大變化。

自梨成四八〇箱，每担廿五元。萍蹤成三百元，每担廿五元。

資金流入工業

今年逾億元

新建廠多擴充者亦多

【特訊】據本港商場息：由於本港工業之至前暢好，招致了市面資金之流入。據工業界權威人士估計，今年來投資入工業者亦有增加。

今年來投資工業之行頭，以棉紗、布匹、服裝、塑膠、電池、電筒廠、電池廠等，亦有部分資金投入。

今年來投資工業之行頭，以棉紗、布匹、服裝、塑膠、電池、電筒廠、電池廠等，亦有部分資金投入。

此外玩具廠、電筒廠、電池廠等，亦有部分資金投入。

資之增加：

一、本港工資低廉，所以使成品之成本減低，易於獲利。

二、有廣大之市場基礎，外銷可能繼續增加。

三、有特惠稅之優待，及有來源證及綜合來源證之維持，絕無困難。

四、原料取給，絕無困難。

印尼對訂下港紗

信用票小量復到

初步提取每批五百包左右

顯示銷情良好市價得企穩

【特訊】棉紗昨日A級紗價位偏高，每包八六〇元至八八〇元至八四〇元，B級紗沽九二〇元至九一〇元，C級紗價二〇元至二〇元至二〇元，四十支幼紗亦呈爽活，普通幼紗爲一八〇元，中精幼紗爲一、三九五元至一、三九〇元，全精紗爲一、六〇〇元。

巴紗　斯里紗昨市做價上落輕微，但可加指出者，廠落輕微，但可加指出者，廠爲最近運到之貨，一部份有水漬，另有一些竟然發現有「虫口」，此種情形，爲前所未見。據紗商稱：染有水漬之棉紗，可能在運港途中，遭受損壞者，但來途已購買保險，進口商可可以獲得保險公司賠償若干損失，惟是有「虫口」之棉紗，確是一件新聞，可能是備倉

食米市略爲跌定

午後轉旺

全日成出八千多包

五日來大米跌二元

【特訊】昨日本港米市，上午交易暢可能。

昨日成交八千餘包，其中以泰米爲最多，金邊米及大陸米亦有少量成出。

雙寧綫新米成交百包，每担四十五元，雙白綫碎仔成五角，雙白綫碎成四十二元，雙紅綫白米成一千包，每担四十五元，雙紅綫白米成二百包，每担五十元七角

華僑經濟行情

十月五日

白米

（泰國米）
百巴仙特級七七八
百巴仙一級五五六
百巴仙二級五四五
五巴仙二級五四三
五巴仙六五三
上巴仙二級五二二
上巴仙五二二
中巴仙五〇元七
下巴仙四九元九
10巴仙白米四七元三
25巴仙米四五元六
35巴仙米三九元五
上三號米三七元五
中三號米四七元三
下三號米四三元五
上米碌四一元五
中米碌三二元九
下米碌三一元三
上糯米五七元三
中糯米五六元五
下糯米四六元四

麵粉生粉

（加拿大麵粉）
50磅椰子一六元五
桑麥一六元五
百磅三妹三元五
百磅桑麥三元五
合美紅寶一六元八
合美紅寶一六元八
合美紅寶一六元八

黃展待調查 林敬德被告忠

訊傳被師騎

馬奇氣保障投注人之權益，年來對養馬之改善不餘努力。本年起更採用胡特式機動閘門，雖然去歲末首次十場賽馬順利完成，但馬會事到若干有疑問之情形，仍加以慎訊。

據馬會報告：上星期六在馬場舉行之賽馬，值日賽事裁判三次研訊，（一）第六場黃展所騎一號落一馬奪得第三名，位置票式千二百餘票，落第師來，並起訴騎師，事後警察之控訴，事後警局據此，即傳訊該騎師黃展與騎馬師皮耶清夫。仍未有結論，押候日期再行更進一步調查。

（二）第九場，皇牌騎師之騎師司馬克因該馬在閘內大鬧，司馬克具得點上閘旁，當時閘門開放，馬遂一擲而出，但一皇牌騎師一首上並無騎師，空跑一場。事後賽事局聽取該騎師與司閘員證供，認定事出意外，與人無尤。

（三）第十場林敬德所騎「鴨嘴」雖然苦捷，以第三勢門苦格，派彩二十元三角興十元五四角。但賽事局查閱賽後賽事局聽取該騎師與司閘員證供，認定事出意外，與人無尤。

（三）第十場林敬德所騎「鴨嘴」雖然苦捷，以第三勢門苦格，派彩二十元三角興十元五四角。但賽事局查閱賽後賽事局聽取該騎師與司閘員證供，認定事出意外，與人無尤。

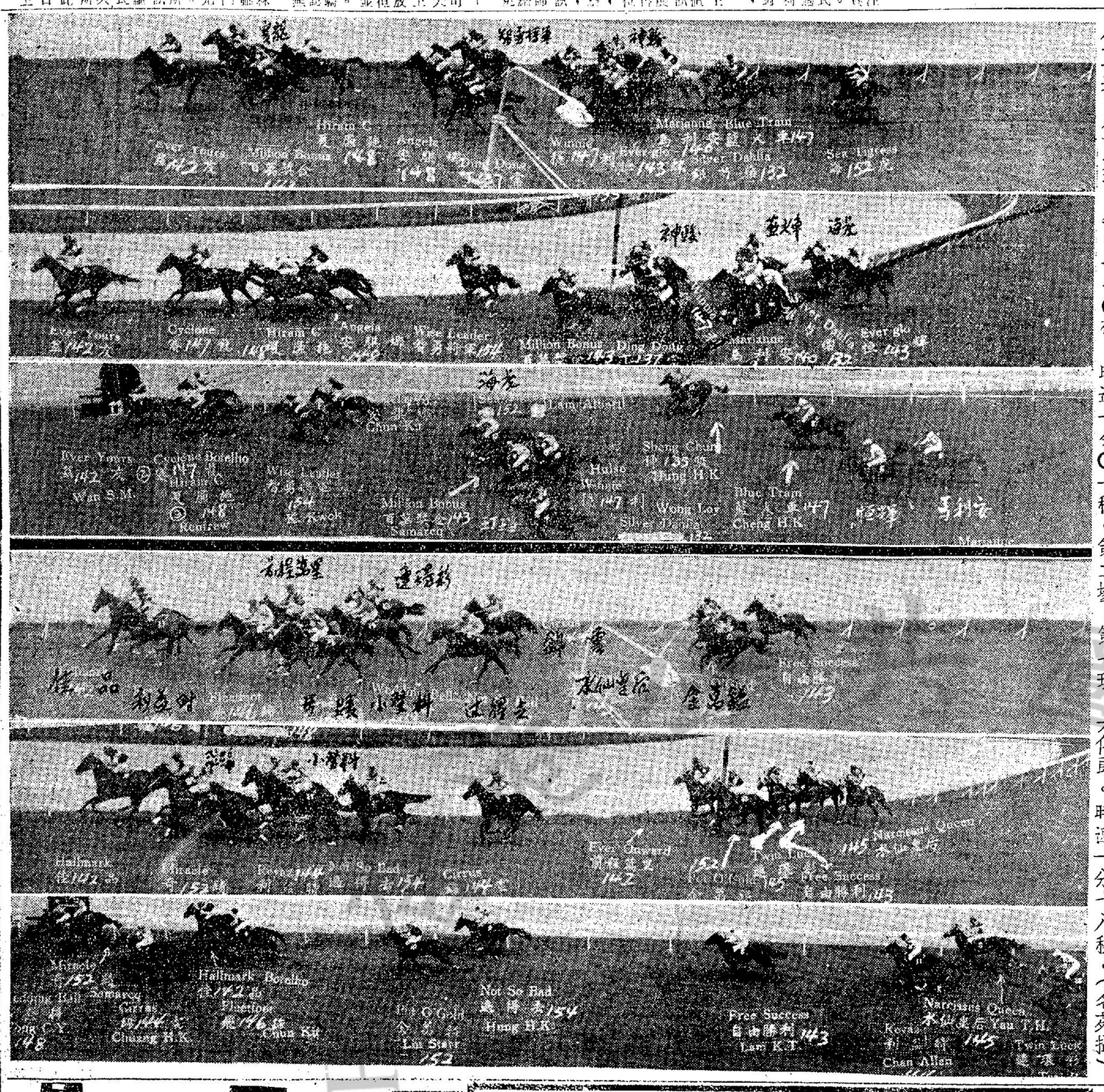

第一場：第八班，半哩一七〇碼。時速一分〇一秒。第二場：第七班，六化郎。時速一分十八秒。（名苑攝）

美麗越老越可愛

馬經眼目

東讓賽大彩票的九法郎賽程，是編由第二班良駒上陣，我相信在第二班佳駟三匹佳駟中，美麗、青山、自由神、即克、美光、自由神、反叛、羅馬、英雄、銀翼、弦外音、歡迎、妮十四、多數會參加這項大彩錦標賽程。筆者現將以上十四良駒，先來一次賽前的簡括檢討。

「美麗」近態佳妙，主力賽在「賽龍」身上，馬場變化莫測，「心水清」的，便有收穫。「安琪娜」「馬利安」未靈全力。下次要留心「恒爾」。「海虎」入直路仍包尾，但「輪盒」過終點時，倘在「安琪娜」之後，步頭凌厲，還來快可贏馬了。

第七班，六化郎，十四紡輪」要權。司馬克的「花木蘭」及「旋五票。洪燮康的「過得去」也有萬多票。陳杰的「飛踏」及陳毓麟的「利益時」同負五千零票。莊洪康的「錦雲」及司馬克的「佳品」也有三四千票捧場。「前程萬里」及「小登科」是大冷門。

起步：「前程萬里」，「小登科」，「佳品」，「奇蹟」，「金薰鑑」，「自由勝利」，「水仙皇后」，「奇蹟」，「飛踏」，「領前」，「過分業棚」，「小登科」，「錦雲」，「奇蹟」，「佳品」，「自由勝利」，「包尾」，「直路」，「金薰鑑」，「小登科」，「奇蹟」，「贏出」。會員棚前，王劍影猛襲，「小登科」，「錦雲」也自後殺上。拼到終點，「奇蹟」，「佳品」，「馬頭」，「個半馬」。第四位，後是第二名科的「錦雲」。「奇蹟」，「佳品」，「馬頭」。

妊娠期有月經 必須診斷原因

F小姐問：

我有幾個醫學上的問題向你請教，這本來該去問醫生的，但由於涉及性的問題，難於啓齒，所以祇敢用信面請教您了。問題如下：

（一）頭髮慢慢脫落是什麼原因，可用什麼藥物可治？

（二）對房事不甚感興趣，特別是沒有高潮感覺，而且在性行爲時常常在懷抱着畏懼心理，其原因何在？有何方法可治？

（三）據說骨盤狹小，可能引起難產，怎樣才算盤骨狹小呢？

（四）據說有些女性在懷孕期，仍有月訊來潮，是否屬實？

答：

（一）毛髮慢慢脫落的原因，如先髮症，皮脂漏，重病後，或毛囊萎縮，營養不良等。治療方面當除其原因。藥物可用苛性鹽水，甘扁株油，克羅羅林，酒精，混合爲洗滌劑，或用肉荳蔻油，蓖麻油混合搽之。

（二）性冷感爲女性在精神性的現象，上有所缺憾的現象，但並不是說，對性行爲完全缺乏興趣。導致這種性冷心理，原因甚爲複雜，治療方面，必須尋求原因，則不難治。精神醫學專家分析性冷感之原因，有如下各端：㈠由於性器官炎症，行爲時感覺痛楚，無從產生高潮。㈡由於丈夫性機能不健全。㈢畏懼受孕，而意圖避免㈣由於不幸的性經驗遺下暗影，如恐懼花柳病等。㈤初夜時簫不快印象，遺留腦海。㈥由於抱過分矜持態度，自我抑制，影响快感。㈦由於夫妻感情不睦，抱有彩鳳隨鴉的思想。㈧由於討厭男性，從而產生性態心理，些病症。總之在妊娠期有出血現象，多屬由於環境不良，受怕被窺探等心理影响，病理狀態，必須全面檢查，平少也要肯定不是子宮頸癌。

（三）骨盤狹小，在下蓋成難產主要原因之一，普通測量的有下列數端：

（一）髂骨前上棘間徑：測量髂骨前上棘外邊緣間的距離，通常是二二、八五到二五、四厘米，如少於二二、八五厘米，被認爲可疑的骨盤狹小。

（二）髂脊骨間徑：測量髂脊外緣最遠二點距離，通常是二五、四到二八厘米。

（三）前後徑：測量耻骨聯合前面上緣，到第五腰椎棘突尖端下面的凹陷部分之間，通常是一〇厘米，如少於十八厘米，骨盤常是狹小的。

（四）骨盤出口直徑：其長約一二至一二、五厘米，但應減去一厘米的深度。

（四）骨盤出口橫徑：測量一厘，結節間的距離，其長約一〇、九厘米，姙婦經過產前檢查，如發覺骨盤窄狹，可以設法早產。

（五）停經爲姙娠的普通現象，但姙娠期間的變化是複雜多端的，並不是千篇一律的，有些人雖已懷孕，但仍發年每四星期一次的月經，這是由於姙娠最初三個月，包蛻膜和眞蛻膜未吻合，故仍可能有小量出血，當然這種情況是並不多見的。所以在姙娠期間有月經現象，必須明確診斷其原因，蓋姙娠後有陰道流血，不一定是月經，流血深有以下幾個可能，㈠姙娠合併子宮頸癌，㈡子宮頸糜爛，㈢各種小產，㈣在晚期姙娠有流血現象者，應聯想到前置胎盤，胎盤早期離離等，從而產生性態心理，如愛同性戀，由於環境不良，受怕被窺探等心理影响，病理狀態，必須全面檢查，平少也要肯定不是子宮頸癌。

給出國留學的友人

中學　翠妍

七年前，我家因環境關係，遷居在灣仔某某街的一間房子裏，而你也是那裏的同居，由那時起，我們便成了好朋友。

大家小學畢業後，竟然又成了同學，我們的關係又加深了一層，時常出雙入對，行坐不離，別人都說我們是一對姊妹花，眞的，我們比姊妹還親密啊！

有一次，因爲受了別人中傷，使我們對你有了誤會，竟然對你一直不加理睬。你却常常底心下的氣解釋，不理我無理諷刺，那時，我認爲你對我這種態度，不過是虛僞吧了。現在回思起來，還覺得很慚愧呢。在我誤會期中，有一次，我出樓散步，忽然想起下一課是測驗國文時，便走進課室去看書，不料，剛行至門口，忽然聽見有人對你說我的壞話，又從中將我和你挑撥着那時啊！臨別時，你會很憤怒，正要推去罵她時，又聽見你叫她不要這樣傷害我，你又力証我不是這種人，還替我說了很多好話，我不禁爲了你這偉大的友情而深深感動，深悔自己以前的魯莽，便衝入課室裏拘着你而痛哭起來，你初時不知我在哭什麼，後來知道了，我正想向你道歉時，你似乎又知我有此一着，用你那仁慈的手扶我坐下，還說這事已過去了，叫我不必爲這事長掛於心頭，但是，你的偉大，我怎不永留印象呢！

今天，無情的巨輪帶走了你，使你和我遠遠的分開了，然而一隻船可以帶走了你的身軀，但不可帶走牽固的友情，我會對我表示希望早些學成，歸來見我，我聽着軍大的抱負，遠涉重洋，到別的地方去尋求你理想中的！醫學，世間上有多少女子有你這樣大的志願呢？

談新聞記者

培中書院　葉浩

「無冕之王」，這是一般人對新聞記者的尊稱。記者所過的生活雖然遠比不上「有冕之王」，但如果說到這兩種人物對人類的貢獻，那就「無冕」要勝於「有冕之王」了。

我國過去軍閥時代，新聞記者因爲揭發軍閥政客的險詐罪惡，以致不少受到逼害和暗殺。近代自由國家雖不聞再有同樣事情發生，而且生命是無法避免的。

爲了對讀者忠實報導，往往要冒着生命危險，從事於採訪新聞的工作。報館的內勤人員更要挑更守夜。當所有的都在黑甜夢鄉時，他們却在忙碌着，準備讀者早到天亮，才拖着疲倦的脚步回家去睡覺。

既然沒有假期！指中國報業人員而言，而且終年看不見太陽，但所得的待遇反不及販報商人。如此勞苦的工作，非薄的待遇，新聞工作者仍然埋頭苦幹，孜孜不休，還不是爲了人類的眞理、消滅人類的罪惡、建立未來更美好的世界嗎？

人類應盡的義務，記者們做到了，然而往往還要遭受一部份人的白眼。「好小膏聞記者常常「做新功，自己却第一輩子忙，做成了他人的成功」也許便是新聞記者的寫照吧！可知新聞界一門清苦的職業。

然而，現在從事於新聞工作者，仍然屹立在他們的崗位上，這無非是他們鄭明瞭新聞工作者的神聖任務的緣故。

報紙是民衆的喉舌，輿論的代表者！一至少是輿論的指導者；而新聞記者則是二者之間的橋樑；他以大公無私的態度，糾正社會的錯誤，揭發罪惡，扶助弱小，實公評論是非，指出合理的途徑，幫助羣衆解決眞理，澄遊邪惡，提倡社會福利事業。

例如「濟貧運動」，便是一個好例子。在凜冽的北風下，蜷縮在街頭的貧苦大衆，祇有一張破蔴包或棉席以禦寒。白天吃不飽，晚上睡不暖，這種境遇是何等的可憐。這一批露宿街頭的貧民難道不是同樣的人類，不是黃帝的子孫嗎？基于人類底同情心，相信每一個市民都必願加以援手的。而這却有待記者向社會呼籲的努力，由此可見新聞工作者的貢獻是何等偉大，何等有意義？這是社會福利的大問題呀！

市民有益的貢獻，任何人也不能否認的事實，新聞工作者也許會引此以自豪而私心竊慰罷！

太平環球北河利域多利油蔴地

今明兩天最後

光輝大公司巨資獻演

名導演：劉秦

監製：何業頌

製片：潘炳

權威劇編：歐陽

花情

謝賢　李清　江雪

林翠　劉秦

特邀同場

銀盡到由盛婚禮幕入尾頭冷

港香　電話：七七四七六七

天今映祇

巨激戰偉公關片烈爭大司克

文中上片・彩七藝特

紫色原平

THE PURPLE PLAIN

合演　永明旦　格力哥利柏

今早黑市姑爺

主演　林翠　西施豆腐

正明天場

星

今天五點半公餘場

巨激戰七海比哥倫亞片彩烈

雄梟盜海

演主利軒羅保

明天五點半公餘場

家一海四

演主谷利加巴

王孫皇情節節怡

王劍輝・維艷輝・朱旺皮

衛領　譚倩紅　鄭君綿　合　陣容龐大

玉聯公司出品

盛大

光明大世界

天明

繼海角尋香

導演　華偉公司榮譽發行

金陵　國民　金華　新舞台　明聲　國際　笙箕灣　長樂

昨又滿全

睇過讚好

今天早請

風王

監製　編劇　導演

作曲　生寶羅

鄧碧雲・麥炳榮・鳳凰女

蘇眉娘　一夜變白髮！

太子克　千里訪神娥！

金宮主　怒碎石鬼仔！

人物夠奇・劇情夠妙

採茶女嫁石人

三眼神娥

天牢產石子！

一服白日鬼・

謀奪東宮位・

狠心毒婦橫施辣手

陷蘇娘・

金馬公司古裝歌唱神奇巨片

麥炳榮　鳳凰女　王孫　金鳳　陳艷芳　西瓜刨生　張雲

聯合主演

城都

快意映期

日本大映公司全力攝製巨片

龍樓鳳閣　金輝碧煌　攻城陷陣　火光衝天　巨景十種　異色異香　浩瀚偉大　空前傑構

京子・町子

管原謙二　市川雷藏　三田隆　山形勳　伊志井寬　進藤英太郎　峰幸子

八大巨星主演

製片：永田雅一

導演：木村惠吾

千姬

她劍客流血爲人所有男都要爲奪她爲禁臠，可是所有人都恨之刺骨！

她義士捐軀爲戰士拼死爲

全部七彩

她面首三千！是日本歷史中的武則天！

新華電話：九七九二五

時間：九七五兩點點點十五正半

華豪・華新

滿！

創最高紀錄！

觀衆達二十二萬五千人！

天兩後最　係關約片

今天第廿一天映

映電影的張緊秘神最上史映！

不看本片。眼睛減寬！

三大天皇巨星

加利格蘭　伊華瑪莉　聖

空前大傑作！

占士羊臣

美高梅騎人巨構

傑作導演。師大張緊

希治閣

作傑張緊秘神最來以史有

驚奪魂魄

找遍「辭源」所有的「形容詞」，「緊張萬形，「秘海容，險，」，不能本片的形容詞！

NORTH BY NORTHWEST

ALFRED HITCHCOCK'S

VISTAVISION TECHNICOLOR

神秘遠勝

後窗

緊張超過

擒兇記

驚險壓倒

捉賊記

冷氣開放　麗都

十二點半廣東早場

舞台名劇

哀艷巨片

祇今五天映

粵語歌唱哀情巨片

一枝紅艷露凝香

任劍輝　蘇少棠　白雪仙

主演

可憐女

任劍輝　白雪仙　蘇少棠

主演

映換日明

古裝歌唱巨艷香片

正皇德情

醉怡香

任劍輝　合演

波梁淵羅輝

演・醒・蕊

界世新

一展天映

九七五兩12點點點點九九九九九

全大大古歌舞舞宮歷粵部綱鼓裝唱台史劇片

漢帝會夫

武夢衛人

全部七彩

任芳　艷劍輝

芳劍輝

合部巨片

最芳後任彩

一手片

名鬧題情感艷節品利意獻明天映大出空香滑肉香空出大熱諧

色春滿裏帳蓉芙

演主・姬姬貝潘娜娃薛

僑樂村

避免各院擠迫

盛大開映

天下第一

金龍

無藥可治的：症鬱憂

病無當有當病，小病大當有，是一種輕微的精神病，病人潮。

市都在，病神精的最流行。

怪海

豪總統患心臟病之後，又發現一次腸胃病要施手術之後，腸胃病要施手術之後，又發現一次。

除了極少數是例外，這些湧進醫生寫字樓的人都是擁有健康的心臟和腸胃，不過他們患的是最流行和最少人瞭解的都市病——被稱為「憂鬱症」的奇怪情緒毛病。

憂鬱病患者的特徵，是他對於自己健康的誇大性關懷。他望有人肯說他有病。

他整天吃藥丸，或多餘的維輕鴻劑，或多餘的維他命，並且不懼煩的。就算他龍鳥精神，將一些幻想出來的或腎生霉他健康良好，他也不放心，反而要多找幾個醫生商量，希並可能找到庸醫，希望有人肯說他有病。

他也以為自己有病。

他以為自己有病。

當艾森豪總統患心臟病之後，以千計的病人都說自己有腸胃病。

醫生的寫字樓，訴說他們也是為心臟病困擾。

到艾森豪總統患了腸胃病要施手術之後，又發現一次。

隔鄰担任貨庫司閘的職，被連知道馬克病危後，立刻趕去救治，表示救人比金錢還重要，於是及時把馬克性命挽回。

馬克痊愈後，眞是感謝得說不出話來。格連全不介意，而且保證以後替馬克全家人免費服務，不論大病小恙，使馬克一人不用付出半分錢。醫藥費，比私家醫生還周到殷勤，馬克眞是想不到平日和格連只是泛泛之交，而在一病之後竟出現如此高貴的同情心，實在非常罕見。

格連全不介意，而且保證以後替馬克全家人免費服務，不論大病小恙，使馬克一人不用付出半分錢。醫藥費，比私家醫生還周到殷勤，馬克眞是想不到平日和格連只是泛泛之交，而在一病之後竟出現如此高貴的同情心，實在非常罕見。

何止萬次，從未收取半分錢，這樣善心的醫生，試問世間有多少個？

珍聞

叮囑說：「你們千世萬代不要忘記格連軒穆斯先生。如果不是他，我早在四十年前便死掉了。」

四十年前，馬克甘明在格連軒穆斯的裸眼醫生的職，格連是剛獲准掛牌的醫生。馬克體弱多病，有一次患上傷寒，陷入昏迷狀態，家人知道請醫生需要很多錢，家境這麼貧寒，那有辦法？但格連知道馬克病危後，立刻趕去救治，表示救人比金錢還重要，於是及時把馬克性命挽回。

馬克痊愈後，眞是感謝得說不出話來。格連全不介意，而且保證以後替馬克全家人免費服務，不論大病小恙，使馬克一人不用付出半分錢。醫藥費，比私家醫生還周到殷勤，馬克眞是想不到平日和格連只是泛泛之交，而在一病之後竟出現如此高貴的同情心，實在非常罕見。

何止萬次，從未收取半分錢，這樣善心的醫生，試問世間有多少個？

珍聞

奇怪的疾病。

奇怪的疾病。

奇怪的疾病。

「叛艦喋血記」與彼特加恩群島郵票

尊斌

圖說：彼特加恩島郵政總局局長在門前整理郵袋

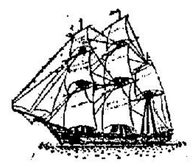

在公曆一七六七年，英艦「燕子」號(H. M. S. SWALLOW)由艦長菲爾嘉提力克(PHILIP CARTTERET)指揮，在南太平洋探險航行，在某一天，當海軍練習生彼特加恩或譯作碧他加尼(PITCAIRN)輪值瞭望時，他發見一個新的海島。嘉提力克艦長就將這個小海島稱「彼特加恩島」藉以紀念彼特加恩的發見。

彼特加恩島在新西蘭與南美洲相距離的正中處，位置西經一百三十度十九，南緯二十五度四。島的面積約二英平方哩。地勢平坦而升高，有火山質的山巒，當那個海島被發見的時期，島上遍植蒼茂的樹林，有很肥沃的火山質泥土，經過多年後，林木逐漸被伐去而致減少，但土地仍然一樣肥沃。當「燕子」號船長登陸那個海島時，發現在那處是荒無無人住，但尋得一些石器與雕刻品，證明是原有人居的，誰是最初來到的人呢？到今仍未有眞確的斷定，但照多方面的研究與測度，他們可能是波里尼西亞人，在那處沒有海港，駭浪驚濤，使到登陸非常困難，大船不能夠進入，祇有靠小艇轉駛。當「燕子」號艦長離開之後，那個海島就再沒有受到人的騷擾，直到一七八九年，在這一個年份，造出了「叛艦喋血記」"MUTINY ON THE BOUNTY"的三場眞戲劇。「叛艦喋血記」是由兩個作家挪哥夫(CHARLESNORDHOFF)與赫路(JAMES NORMAN HALL)所寫的歷史小說，頗爲暢銷，後改編成電影，榮獲一九三六年度的金像獎，在最近再運到本港放映，賣座仍興盛。

第一場開始於一七八八年夏季，一般有三枝桅的英國戰艦「邦地」號，H,M,A,V, BOUNTY，從英國特斯茂夫港(PORTSMOUTH)出發，由英國海軍軍官威廉拜特(WIEEIAM BLIGH)指揮，奉命到南太平洋運輸一批麵包果(BREADFRUIT)樹苗到英屬西印度羣島種植，傳在當地農場的黑奴作食糧之用。「邦地」號到大溪地(TAHITI)採取麵包果樹苗之後，再啓錨往西印度羣島，在航行不久，艦上發生反叛，那是沒有確實的記載，那是集樣發生的，但可能因艦員不能忍受艦長拜特的虐待，同時他們貪戀大溪地的綺麗風光與可愛的熱情女子而造成的。

第二場開始一七八九年四月二十八日，在大洋海中「邦地」號的副艦長查力菲基利遜(FLETCHER CHRISTIAN)領導艦員反叛控制那般戰艦，十八名仍願效忠於拜特的艦員，跟艦長拜特同被放逐在一艘長艇中，備有一桶清水，幾箱餅，一些猪肉，四把劍，指南針和航海器，那艘經四十四一天漂流四千一百六十六哩抵達蒂汶島(TIMOR)造出無蓋船航行最遠的紀錄。拜特一行等從蒂汶島改乘船返回英國，那些反叛艦員由基利遜率領回到大溪地，有些留居在那處，後遭英國政府所派的海軍所拘捕，處以絞首刑。有九個艦員，其中包括基利遜，四個波里尼西亞族男子和十二個波里尼亞族婦女，乘「邦地」號繼續航行。

第三場開始於同年，「邦地」號與它的叛員和土人男女駕見彼特加恩或譯作碧他加尼(PITCAIRN)號船上可能用的東西都搬上岸，然後將船焚燒，在沒久後，島上的白種人與土人發生仇殺，在白種人中祇得約翰阿當氏(JOHN ADAMS)又名阿力山大施騫夫(ALEXANDER SMITH)生存，所有土人男子都被殺死，祇留下女子和混血種的男女兒童，阿當氏曾從艦上練習生愛德羅瑪(EDWARD YOUNG)學習讀書與寫字，轉而教島上的男女兒童讀書，「邦地」號所用的聖經是唯一的書本，用來做課本與法典，阿當氏用作統治那個海島的法律，阿當氏用作紀念年逝世，他的墓是原本的九個白種人的墳墓中可能被辨認得出的，在一八零八年二月，美國捕鯨船「杜柏斯」(TOPEZ)到彼特加恩島取水與生果，「邦地」號的叛員的藏匿所才被洩漏出去，照非正式的佈告，基利遜並不是在彼特加恩島上死亡的，他乘「杜柏斯」號船逃到美國，再轉返英國。

今日，在彼特加恩島的人口約二百五十人，他們大多數是親戚，因爲在多代來是互相聯婚的。他們全數奉信基督教，農產有扁豆，蕉糖，咖啡，芋子，西瓜，馬鈴薯，蕉藕，橘子，香蕉，波羅，但祇有橘子大宗輸運到紐西蘭，島人多與經過的船隻交換貨品，他們帶銀盤子，編織籃子，雕刻木器，所製成的「邦地」號戰艦小模型最受遊客歡迎，購來作一種紀念品。

在一八五一年英政府因彼特加恩島的人口激增，特移民到大溪地，但那些移民不久不再返來處。英政府在一八五六年又遷移到諾福克島(NORFOLK)，但在沒久後，那些移民又復返彼島，現今彼特加恩島的青年多到澳洲或新西蘭謀生。

在一九五二年彼特加恩羣島的管治權由西太平洋委員會移交與菲濟政府，但僅制仍沒有改變，使用新西蘭所通用的。

彼特加恩島在那個時期開始跟別處通郵，沒有詳細的記錄，但在早期的郵件是由經過的船隻免費代勞傳遞的。在一九二七年六月六日：彼特加恩島開設一間郵政局，使用新西蘭的郵票，但在郵戳上刻有："PITCAIRN ISLAND NEW ZEALAND POSTAL AGENCY"「彼特加恩島新西蘭郵政代理處」字樣，正中有日期。

彼特加恩羣島於一九四〇年十月十五日發出專用郵票，圖案多與「叛艦喋血記」有相關的，所以非常得集郵家歡迎。彼特加恩羣島的郵票也就成爲當地的一種最大稅收。最初的一套郵票共八枚，牟便尼票刻桶子，一便尼票刻現藏在英國博物院內的雕刻畫，在一七九〇年由美術家羅拔託德所製，在郵票上祇看見一部份描寫基利遜站在「邦地」艦上，側面配有彼特加恩島景，一便尼票刻約翰阿當氏與其住屋，這幅圖畫是由「彼特加恩島，人民與牧師」"PITCAIRN ISLAND THE PEOPLE AND THE PASTOR"畫中描寫邦地聖經與學校的彼特加恩群島郵票

現用的彼特加恩群島郵票但其中四便士票題字已改

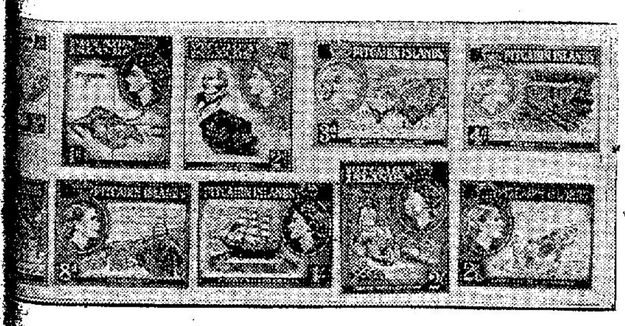

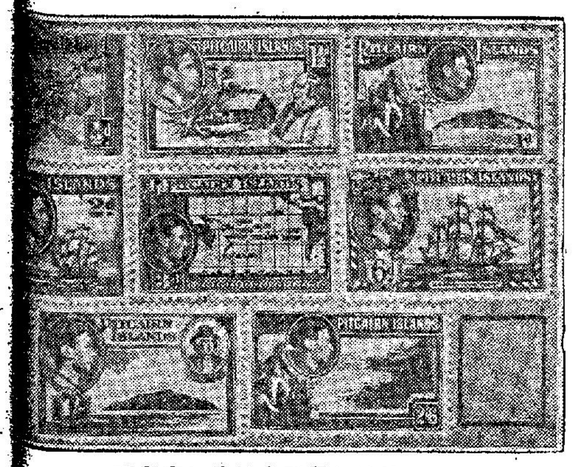

彼特加恩群島的第一套郵票

現藏在美國博物院的名畫，描寫拜特艦長被放逐在一艘小艇，在彼特加恩羣島所出的郵票，圖案有採用這幅畫的一小部份。

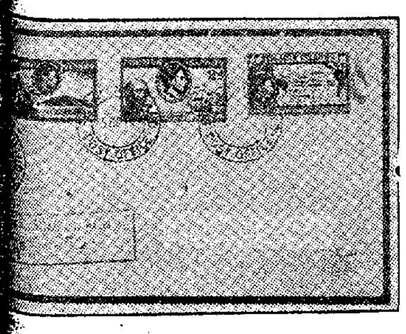

彼特加恩島的首日郵封

集郵隨筆

J. B.

在山頂上的郵局

本港的雜多利亞山峯(VICTORIA PEAK)或稱扯旗山是香港最高的山，也是香港名勝一之，凡到香港觀光的遊客，雖有不到遊覽的，據悉曾有不少有集郵癖外國遊客向香港郵局建議，在雜多利亞山頂建設一間郵局，傳他們到遊後，可向該郵局投函寫件，而獲得特種郵戳，作爲紀念的，那些集郵家所提出的問題也頗有理由，但是在香港郵局方面個感覺得那是不容易辦到的。又據所知道，有許多國家特別設立郵局在山頂上，以備遊客寄信爲作紀念的，刊出品在日本是有阿蘇山頂郵局，非常有趣。

日本阿蘇山頂郵局所用郵戳

教皇庇護十二世逝世週年

本月九日乃教皇庇護十二世逝世週年紀念，在集郵方面，我們也深知道庇護十二世是很受人所尊敬的，他是第一個教皇在逝世後，有多個國家發出紀念郵票的，在這裏介紀出海地所出的，在這裏介紀出海地圖，有寫出彼特加恩島與新西蘭及南美洲的貿易航行路綫。

特加恩羣島地圖彼特加恩羣島除一彼特加恩本島外，尚有三個沒有人居的荒島，奧奴(OLNO)，丁斯(DUCIE)與亨德遜(HENDERSON)聯合而稱做彼特加恩家屬出版的郵票，圖刻彼特加恩學校，在票下面刻有(PITCAIRN SCHOOL)「彼特加恩學校」字樣，當這種郵票發出之後，遭集郵家劇烈抨擊，因爲那座屋子並不是當地的學校，而是該校教員的宿舍，故彼特加恩郵局於去年將郵票上題字改爲(SCHOOL TEACHR'S HOUSE)「學校教員的宿舍」。六便士票，圖刻南太平洋地圖，特別注明彼特加恩島跟新亞爾與南美洲的航綫，八便士票，圖刻一個彼特加恩島居民在農園內，一先令票，圖刻島人所精製的邦地號小模型，二先令票，圖刻島人捷薩軸木頭車，這是島上的主要運輸用具，二先令六便士票，圖刻一般新捕鯨船下水，彼特加恩島人精於造船又嫻操舟，每個男童到了十四歲就開始練習。

除上述的彼特加恩羣島郵票，我們便明瞭集郵眞是能夠增加我們對歷史與地理的認識，比較從書本上所學到的是更有趣味的呢。

倒轉印的聖羅倫斯海道開放紀念郵票

在本年六月二十六日，加拿大郵局所發行的聖羅倫斯海道開放紀念郵票(詳見本刊第二三一期新郵報導)，在上個月有發現圖案倒轉的，郵票印刷兩種顏色，正中印鑑色，上下題字印紅色，要分兩次印成，因在第一次印刷時，誤將報張倒轉，而造出圖案倒轉的，據查這種錯誤郵票應發現有二百枚，本是在一大全張的，現郵局只得回一框五十枚的郵票，其餘一百五十枚已分別售出去，有發現已被用過的或未用過的，是不知下落，快查看你所有的是否倒轉印的，

正常的聖羅倫斯海道開放紀念郵票

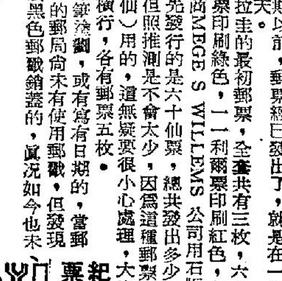

烏拉圭的最初郵票

在一八五六年十月一日發行

百納

烏拉圭的最初郵票在烏國的首都蒙特維的亞(MONTEVIDEO)首先發售，同時因在圖案上描寫作一個人面獸笑的太陽，有光綫四射，所以集郵家給這種郵票一個譯名「蒙得維的亞太陽」(MONTEVIDEO SUNS)。

在郵票上刻有「騾車」所運輸的郵件，在蒙得維的亞(MONTEVIDEO)「騾車」所運輸的郵件是由(DILIGENCIA)「騾車」字樣，表示出貼有這種郵票的郵件是由(DILIGENCIA)「騾車」字樣。

在一八五六年十月十四日，蒙得維的亞新任郵政總局長拉佩多(ATANASIO LAPIDO)發出通告，爲省時間與克服其他困難，所有由「騾車」所運輸的郵件，一定要由代理處經辦蓋處妥爲查核，在通告上雖然沒有提及出郵票的事，其實在差不多兩個星期以前，郵票經已發出了，就是在一八五六年十一月一日那一天。

烏拉圭的最初郵票，全套共有三枚，六十仙票印刷藍色，八十仙票印刷綠色，一一利爾票印刷紅色，各票由在蒙得維的印刷商MEGE S WILLEMS公司用石版印刷，

最先發行的是六十仙票，總共發出多少，到今仍未能考查得出，但照推測是不會太少，因爲這種郵票有將要印刷去作80(即八十仙)用的，這無疑要很小心處理，大全張郵票三十五枚，分七橫行，各有郵票五枚。

貼在信封上的郵票多是用鋏剪，或有寫有日期的，當郵票福售的時期，在蒙得維的亞的郵局尚未有使用郵戳，但發現烏拉圭的最初郵票有用紅色或黑色郵戳銷蓋的，眞況如今也未能查出。

在一八五七年的下半年，烏拉圭的六十仙郵票將快用完，郵局定製新的郵票來應付，新郵票的圖案已改換了。

烏拉圭的最初票，因爲圖案奇趣，爲集郵家所喜歡收藏。但不容易找尋得到。一九五六年乃烏拉圭最初發出郵票一百週年，烏國發出紀念郵票三種，二十仙(綠與黃色)，三十仙(黑與藍色)，三十六仙(橙與粉紅色)，圖案描寫一輛多四馬牽定的騾車，由一個人騎馬作前導，在車後有刻出一枚烏拉圭的最初郵票，在票上刻有「1856-1956」字樣。

紀念烏拉圭郵票百年的郵票

新郵報導

(A)羅馬那郵票百年

本刊上期曾介紹羅馬那的最初郵票。意大利郵局在九月一日發出兩種郵票，紀念羅馬那郵票發行一百週年，二十五利爾(紅與黑色)，三十五利爾(墨綠與黑色)，圖刻羅馬那的八巴卓郵票，六十利爾(墨綠與黑色)，圖刻羅馬那的二十巴卓郵票。

(B)聖瑪諦市五十年

菲律賓在九月一日發出兩種郵票，六仙(綠色)，二十五仙(紅色)，紀念碧瑤市(CITY OF BAGUIS)建立金禧(五十週年)，圖刻在碧瑤的約翰希賽(CAMP JOHN HAY)的露天劇場。

(C)琉球動植物郵票

琉球在八月十日發新郵票五種，分別描寫動物和植物，半仙票(紅、綠、黃與藍色)，圖刻仙桑花，三仙票(黑、黃綠、黃與紅色)，圖刻神仙魚，八仙票(黃、紅與青色)，圖刻貝殼，十三仙(黑、藍與橙黃色)，圖刻蝴蝶，十七仙票(橙、青、灰與黃色)，圖刻水母。

(D)名古屋開府三百五十年

名古屋乃日本的第三重要工業城市，本年乃該市建立三百五十週年，日本郵局在本月一日發出紀念郵票一種(金、黑與紅色)，圖刻古代建築物天守閣的

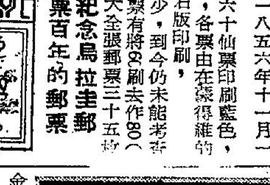

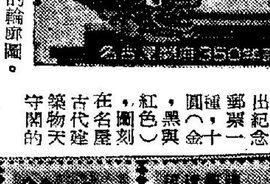

國際文通週間

日本郵局在本月四日發出郵票一種。三十圓(紅、綠、黑與黃色)，紀念國際文通週間，即世界通信週，圖案採用本年世界通信週安藤廣重(一七九七年生，一八五八年歿)風景畫，題名「東海道五十三次」，這是第二幅，描寫在伊勢灣的要港「桑名」。

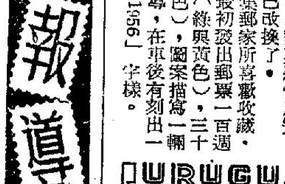

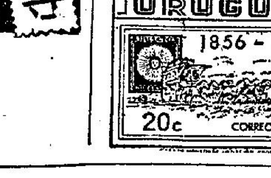

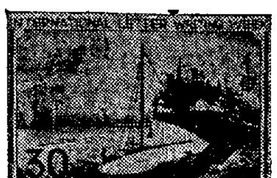

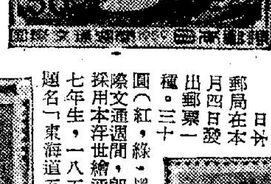

(F)發動南美國家獨立一百五十年

厄瓜多爾共和國在本年八月二十八日發出六種郵票，紀念在南美洲的國家首先發動反抗西班牙爭取獨立一百五十週年，20C票(藍與棕色)，圖刻孟尼勒，利沙里斯的住屋，80C票(橙棕與藍色)，圖刻聖奧加斯丁的屋，1P票(黑與紅紫色)，圖刻一盞燈與打開的書本，寫奮鬥章的首句語，(見圖)，1S.30票(橙與藍色)，圖刻國與旁屋，2S票(紅棕與藍色)，圖刻公民建築物，4S.30票(藍與紅色)，圖刻自由神執火炬與權標(見圖)。

(G)法國新圖樣郵票

法國在最近改出新圖樣的普通郵票，圖案刻一個女子企在一艘船的船頭上，刊出乃二十五法郎票，印刷灰黑與淺棕色。

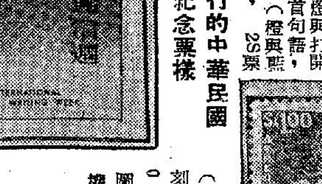

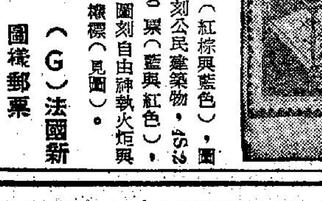

從重九登高談高山的動物郵票

芳

我記得在去年重九節那一天恰是本刊出版的日期，我曾特別撰寫一篇文稿，「從重九登高談高山的花卉郵票」，再過幾天又是重九節了，讓我介紹一些居住在高山的動物郵票在近兩年來是很受集郵家歡迎，成爲專題郵票蒐集中手屈一指的，在高山的動物也很多，由最小的到最大的一種都十分有趣的。

蝴蝶是最美麗的昆虫，也被稱做「飛行的花朵」，我們多以爲蝴蝶祇在溫暖的地方生存，不知道在高山的寒帶也有蝴蝶出現呢，瑞士在一九五一年所出的慈幼郵票，其中四十仙加十仙票，圖刻在高山上的其中三十仙加十仙票，圖刻在阿爾卑斯山區的蝴蝶，因爲牠的翅端作橙黃色，故名叫橙翅蝴蝶，瑞士在一九五零年所出的慈幼郵票，其中蝴蝶，在高山上多有兇猛的大飛鳥，厄瓜多爾在一九五八年所出的熱帶鳥類郵票，其中三十仙票，圖刻一隻兀鷹，牠是美洲最大的飛鳥，體重二十磅至二十五磅，兩翼張開由八英尺到十一英尺，多在安地斯山的山巖築巢，吃動物死屍，有時也捕生物。利友教士發在一九四六年所出的動物郵票，其中一法郎半票，圖刻一隻鷹企在高山的冰雪上，牠名叫「有鬚的鷹」因爲在牠的嘴下有毛像鬚呢。捷克在一九三八年出紀念郵票兩種，1K50B與2K圖刻一隻羊，牠原在高山上生長的，但有人畜養牠來獵捕其他鳥類的。

松鷄是在高山上的鳥類，形狀與體重像家畜的雞，但脚部有毛，免被冰雪凍傷，在夏天吃虫與果子，築巢於地底居住，奧國本年所出動物郵票中的15B票，蘇聯在一九五七年所出的野生動物郵票中的1.50R票，南斯拉夫發出動物郵票中的1S票，都是刻松鷄的。

高山鼠是在高山上的一種最有趣味的小動物，牠的形狀和舉動似老鼠，但像兎兒那般大，有多眠的習慣，居於自掘成的小窟中，利友教士發在一九四六年所出的野生動物郵票，其中3.50R票刻有一隻撥山鼠。

聖牛居於蒙古與西藏的高地帶，有野生也有家畜的，能在冰雪中行走，又善泅水能負重載，作遠程旅行。吐番TOUVA所出航空郵票，圖案有刻聖牛。

鹿多在高山生長，奧國在本年所出動物郵票，其中1.50S票與3.50S票，圖刻在

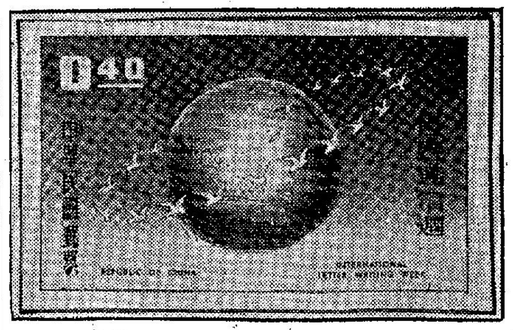

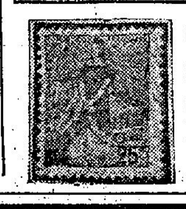

集郵書刊介紹

集郵人叢書第十四集「教育與郵票」已出版。本集專題主友教士發在一九四六年所出的動物郵票，其中一法郎半票，圖刻一隻鷹企在高山的冰雪上，牠名叫「有鬚的鷹」因爲在牠的嘴下有毛像鬚呢。捷克在一九三八年出紀念郵票兩種，1K50B與2K圖刻一隻羊，牠原在高山上生長的，但有人畜養牠來獵捕其他鳥類的。

松鷄是在高山上的鳥類，形狀與體重像家畜的雞，但脚部有毛，免被冰雪凍傷，在夏天吃虫與果子，築巢於地底居住，奧國本年所出動物郵票中的15B票，蘇聯在一九五七年所出的野生動物郵票中的1.50R票，南斯拉夫發出動物郵票中的1S票，都是刻松鷄的。

高山鼠是在高山上的一種最有趣味的小動物，牠的形狀和舉動似老鼠，但像兎兒那般大，有多眠的習慣，居於自掘成的小窟中，利友教士發在一九四六年所出的野生動物郵票，其中3.50R票刻有一隻撥山鼠。

聖牛居於蒙古與西藏的高地帶，有野生也有家畜的，能在冰雪中行走，又善泅水能負重載，作遠程旅行。吐番TOUVA所出航空郵票，圖案有刻聖牛。

鹿多在高山生長，奧國在本年所出動物郵票，其中1.50S票與3.50S票，圖刻在

郵總將發行

雷虎新郵票

中華民國郵政總局頃決定以空軍「雷虎」小組的飛行特技隊頭銜爲題材，發行郵票百枚。本集之專題文稿談及教育與集郵之關係，暨全面而又精闢，是今日學校提倡集郵之有力論證，亦爲師生之最好參考資料。本集零售五角，各書報攤有售。

世界珍郵介紹「西班牙的錯體郵票」(付彩色樣品一枚)，及香港郵票史話等篇，文長三萬餘字，郵票